Her
Slg. Her
1947

1747

Schauspiele
mit Chören.

Von den Brüdern

Christian und Friedrich Leopold
Grafen zu Stolberg.

Erster Theil.

Carlsruhe,
bey Christian Gottlieb Schmieder.
1787.

Inhalt.

Thäseus von F. L. 7-82

Belsazer von C. 83-202

Otanes von C. 203-358

Der Säugling von F. L. 359-408.

Bayerische Staatsbibliothek MÜNCHEN

Inhalt.

Erklärung der Zeichen . . . . . 1 - 82

Register von C. . . . . 83 - 203

Register von D. . . . . 203 - 333

Register von E. . . . . 329 - 462

Thäseus.

Ein Schauspiel mit Chören.

Ἡμεις δε μεγαλοιο Διος πειθωμεθα βελῃ,
Ὃς πασι θνητοισι και ἀθανατοισιν ἀνασσει.

HOMER. Il. XII. 241-42.

An meinen Freund

Schönborn.

Handelnde Personen.

Thäseus.

Aigeus, König in Athen, Vater des Thäseus.

Sofron, Priester des Apollon.

Konnidas, Freund und gewesener Lehrer des Thäseus.

Linos, ein Jüngling.

Theano, eine Jungfrau.

Chor der Männer.

Chor der Weiber.

Chor der Jünglinge.

Chor der Jungfrauen.

Männer aus dem Volk.

Weiber aus dem Volk.

Boten.

Volk.

Die Scene ist auf dem öffentlichen Plaz in Athen.

Ver:

Versamlung des Volks.

Aigeus.

Ihr Männer von Athen, seit langer Zeit
Berief ich euch zur Volkversamlung nicht;
Uns trift ein großer Jammer, große Schmach;
Der gröste Jammer und die gröste Schmach,
Trift mich, und trift seit achtzehn Jahren mich.
Schon vierzig Sonnen reiften unsre Saat
a) Seitdem ich Herrscher bin in Kekrops Stadt,
Und jede reifte mir ein neues Weh.
Wie mich mein Bruder kränkte wisset ihr,
b) Und seiner Söhne Trotz ist offenbar.
Doch meine Leiden trug ich mit Geduld,
Und, wenn ihr einem Greise eignes Lob
Verzeiht, mit Mut; ich hatte früh gelernt
Das Glück verdiene unsern Weihrauch nicht,
Und unerträglich sei das Unglück nicht.

Das unverschuldet, aus des Schicksals Nacht,
Gleich Träumen sich erhebt, und unser Haupt
Mit Rabenflug umweht. Der Morgen komt
Früh oder spät, und wie der Hahnenschrei
Den Dieb nur schreckt, so nur den Schalk der Tod.
Mit diesem Sinne scheut ich nicht das Nez
Der meinigen, und schaute stets empor,
Bis mich der Frevel in ein schlimmres Nez
c) Verstrickte, von der Atä selbst gewebt.
Ich tödtete, getäuscht durch eitlen Wahn,
Des Minos Sohn, den Gast von unsrer Stadt,
Und meines Hauses Gast; der Götter Zorn
Entflamte nun, und mir entsank der Mut!
Er mußte mir entsinken, Tollheit ist
Der Mut des Menschen, wenn ein Gott ihm zürnt!
Die Quellen trockneten im ganzen Land,
Es lechzte Mensch und Vieh; mich traf der Fluch!
Es stockte in dem zarten Halm die Milch
Der welken Aehren, und die Sonne trank

Der Rebe Nektar und des Oelbaums Saft: 35
Der Hunger fraß das Volk, mich traf der Fluch!
Ihm folgte bald die Pest, mich traf der Fluch!
Da sandten wir gen Delfos, und der Gott
Sprach strengen Spruch; o hätt' er selbst ge-
straft,
Und mehr der Pfeil' aufs tönende Geschoß 40
Gelegt, denn sühnbar ist der Götter Zorn.
Er übergab uns eines Menschen Hand!
d) Die Püthias gebot: sühnt Minos Zorn!
e) Und unerbittlich wie der Hadäs war
Der Fürst von Kräta, unerbittlich ist 45
Er noch. Wir sandten nun zum drittenmal
Der Sühnung Gabe, sieben Jünglinge
Und sieben Jungfraun. Siebenfältig trift
Mich dieser Fluch! Des Landes Blüte wirft
Der Wütrich einem Ungeheuer vor, 50
Das in dem Labürinth, halb Mensch, halb Stier,
Die schöne Frucht aus Hümäns Garten nascht.
Wie traf mich euer lauter Vorwurf oft,
Und fürchterlicher wenn die Zunge schwieg,
Mein sei die Schuld, und ihr bezahltet sie! 55

Ich flehte jammernd oft: erbarmt euch mein,
Ihr Männer von Athen! Es trift das Loos
Nur vierzehn Väter unter tausenden,
Und einen Vater trift es einmal nur!
Mich aber trift es immer vierzehnmal!
Euch trift der Jammer nur, der trift auch mich,
Die Schmach die mich verzehret, schonet euch.
Doch mußt ich immer hören: Kinderlos
Mag er sich trösten! Da verbarg ich mich
Vor Schaam; die Schaam ist Greisen fürch-
terlich!
Auf eines Jünglings Wange blüht sie schön,
Wenn über ihr der Mut im Auge flammt,
Doch, bebt sie auf der welken Wange, starrt
Im zitternden Haupt des Greises holer Blick
Zurück und Erdwärts, wie entmannt sie dann!
Ich wand mich zagend — Unterdessen schoß
Wie an dem Quell ein Oelbaum, hofnungsvoll
Mein Thäseus, welchen in Trözäna mir
f) Nach einem Kuß des weisen Pittheus Kind,
Die goldgelockte Aithra gab, empor.
Ich wußte nicht daß er geboren war,

O möchte mich die reife Frucht erfreun!
Ich hörte früher nicht und später nicht
Als ihr von seinen Thaten, glaubte selbst
Er sei Poseidons Sohn, so kündete
Der Ruf den Bändiger der Riesen an,
So kündeten ihn seine Thaten an.
Als Fremdling kam er her, nicht als der Sohn
g) Des Erderschüttrers, nicht als Aigeus Sohn;
Ihr alle stauntet sein, ich staunte sein.
h) Da raunte mir Mädeia bösen Rath
Ins Ohr, und bösen Leumund; leicht getäuscht
Hielt ich für einen Meuchler meinen Sohn,
Denn Leiden hatten mir das Herz geschwächt.
Es winkten ihm die Götter, und er zog
Beim Feiermale schnell sein blizend Schwerd,
Und gab es mir; ich kannte gleich das Pfand
Das ich der goldgelockten Aithra gab,
Und stürzte schnell des Todes Becher um,
Und sank in meines Sohnes Heldenarm.
Ihr saht die Thaten die mein Thäseus that,
Und nanntet ihn den Schuzgott von Athen.
Nun sandte Minos schon zum drittenmal,

Und

Und heischte argen Schoß, der Lenden Frucht.
Ich war bereit den spätgezeugten Sohn,
Den einzigen, der Urne zu vertraun
In welche jeder Vater, dem sein Weib
Ein Kind gebar, die Scherbe weinend warf.
Nein, Vater, nein! bei diesem Schwerdte, nein!
Du sollst nicht losen! rief mein Thäseus, stand
Mit blizendem Schwerd, gebietend wie ein Gott;
Ich bin der sieben einer! und wofern
Der Mut zum erstenmale deinen Sohn
Nicht täuscht, so bring ich lebend dir zurück
Die dreizehn Lebenden. Die Kräter sind
Nicht jenen Riesen die ich überwand,
Der Minotauros nicht dem Stiere gleich
Den ich in Marathons Gefilden fing,
Und hier vor aller Augen niederschlug.
Die Götter winken mir! — Ich ließ ihn ziehn.
Wie rang die Hofnung mit der Furcht, seitdem
Mein Thäseus zog! Ein weisses Segel gab
Ich seinem Steurer, gab ein schwarzes ihm.
Wofern das Schiff mit weissem Segel kehrt,
So bringt es eure Kinder euch zurück,

Mit meinen Thäseus! aber kehrt das Schiff
Mit schwarzem Segel, o so kehrt es auch
Mit Jammerbotschaft. Heute weissagt mir
Apollons Priester, laufe noch das Schiff
In unsern Hafen eh die Sonne sinkt.
Wofern er Wahrheit spricht, so fromt uns nicht
Für unsre Kinder noch zu flehn; doch mag
Sich auch ein Seher täuschen. Darum laßt
Uns flehn; sie sind vielleicht am Leben, sind
Vielleicht, indem wir flehen, in Gefahr.

Sofron.

Noch heute komt das Schiff gewiß! und wenn
Die neue Ahndung mir Apollon haucht,
So kommen heute unsre Kinder heim!

Chor der Männer.

Föbos Apollon, mit silbernem Bogen! wir
trauen der Ahndung
Die dein heiliger Mund deinem Geweihe-
ten haucht.
Schmücket den Tempel des Föbos Apollon!
zündet die Flamme!

Krän-

Kränzet mit Blumen den Stier! güldet die
Hörner des Stiers!

Chor der Weiber.

i) Mutter Apollons und Artemis Mutter!
goldene Läto!
Ach erweiche den Sohn, welcher so lange
schon zürnt!
Läto, auch du gebarest! erbarme der Mut-
ter dich, Läto!
Führe die Jünglinge heim! führe die
Jungfrauen heim!

Chor der Männer.

Weiblein zaget ihr noch? o hemt die jam-
mernde Klage
Die aus zweifelnder Brust gegen Apollon
ertönt!
Wendet euch ab vom Stral der Himmel-
wandelnden Sonne,
Trocknet die Thräne des Grams welche
den Göttern mißfällt!

Chor

Chor der Weiber.

Schnell erhebt sich und wallet empor, wie
Lohe des Halmes
Euer männlicher Troz, aber er sinket auch
schnell!
Habt ihr unter geängstetem Herzen die Kin-
der getragen?
Habt ihr geboren mit Schmerz? habt ihr
mit Schmerzen gesäugt?

Chor der Männer.

k) Sonnengott, schüttle die purpurnen Zügel
den flammenden Rossen,
Denn wetteifernd mit dir schwellet die Wo-
gen der Süd!
Ha, wie tanzet der Kiel! wie rauschet die
Wölbung des Segels!
Tönend wie Flügel des Schwans! glänzend
wie Flügel des Schwans!

Chor der Weiber.

Wüßten wir sie dem Minos entronnen, auf
brausenden Fluten,
O so hofften wir zwar, aber wir hoften mit
Angst!

l) Trozet nicht! Nemesis lauscht! mit un-
genezeten Füssen
Läuft sie auf Wogen einher, stürzet die
Schiff' in den Grund!

Ein Bote.

(Er kommt athemlos gelaufen.)

m) Ich sah das Schiff vom hohen Sunium!
(er fällt hin.)

Aigeus.

(Er geht hinzu.)

Da liegt er, bleich und starr! er ist schon todt!

Sofron.

Es tödtete die Freude diesen Mann!
Die mühbeladnen Menschen können viel
Des Jammers tragen, viel der Freude nicht!

Ein Weib.

Ihn tödtete der Gram! mein Sohn ist todt!

Eine andere.

Ach meine Idris todt!

Eine andere.

Mein Forbas todt!

Aigeus.

Ich halte dieser Weiber Gram nicht aus!

Der Thränen jede träufelt Fluch auf mich,
Gleich kalten Tropfen, die vom hohen Rand
Des Felsen tröffen auf mein kahles Haupt.
Ich geh zur hohen Warte vor dem Thor,
Und komm' ich wieder, o so werd' ich euch
Ein Vogel guter Vorbedeutung sein. (Er geht.)

Ein Mann.

Euch blendet Furcht, den Sofron Zuversicht.
Es tödtet nicht die Freude diesen Mann,
Und nicht der Gram, der schnelle Lauf allein.

Chor der Männer.

Der Kampf mit Stürmen hebet des Manes Herz,
Und wenn mit schwarzem Rachen die Tiefe klaft,
So spricht er: weil ich athme will ich
Ringen mit dir, und im Streit nicht zagen!
Er trozt dem Sturm im Kahne, der Sturm zerschellt
Den Kahn, er trozt auf tanzendem Bret dem Sturm
Die Woge reißt es fort; mit beiden

Armen noch trozt er dem Sturm der Woge!
Doch wer auf stiller Tiefe den feuchten Pfad
Verfehlet, wen mit Wolken die Nacht umhüllt,
Der wird geschreckt vom fernen Rauschen,
Weder des Strands noch der Klippe kundig.
O Ungewißheit, Klippe dem Herzen! Nacht
Dem Geiste! Strudel welcher in Zagheit reißt!
Du sollst uns nicht ergreifen! göttlich
Ist die Verheissung auf die wir trauen!

Chor der Weiber.

Uns bebt das Herz, der schüchternen Taube gleich,
Die lang verfolget, endlich dem Neste nah,
Doch nah dem Falken, seines Fittigs
Sturm in den bebenden Federn fühlet!
Ach wird sie noch erreichen den holen Ast
Und ihren Gatten welcher im Neste girrt,
Und ihrer Liebe Frucht mit weichen
Fittigen wärmt in des Baums Umschattung?
O Läto, Läto, höre die Flehenden!
Wofern in Kräta's Insel die Jünglinge
Noch leben und die Jungfraun, höre,

Mut=

Mutter, das Flehn der gebängten Mütter!

n) O Amfitritä, höre die Flehenden!
Wofern auf schwarzen Wogen die Jünglinge
Nun schweben und die Jungfraun, höre,
Göttin, der sterblichen banges Flehen!

Ein Bote.

o) Ich komme vom Peiraieus her, das Schiff
Kehrt, ach, mit schwarzem Segel wieder heim!
Ihr höret bald vom Schiffvolk selber mehr,
Ich eilte mit der Jammerbotschaft nicht.

Männer und Weiber.

(untereinander.)

O weh! o weh! Ihr Götter! weh! o weh!

Sofron.

(er hält die Arme kreuzweis übereinander.)

Schwarz oder weiß — gleichviel — hier bin-
det mich!
Hier will ich sterben wenn mich Föbos täuscht!
Er täuscht mich nicht! sie sind nicht todt! sie sind,
So wahr ich lebe, bald und alle hier!

Ein Weib.

Ja fesselt diesen Träumer! fesselt ihn!

Ein Mann.

Verehrt Apollons Priester, der uns nie
Getäuscht hat, weil ihn Föbos nimmer täuscht!
(zum Boten)
Hast du das schwarze Segel selbst gesehn?

Der Bote.

Beim Sonnengott! ich hab' es selbst gesehn!

Eine der Weiber.

Ach Idris, du bist todt!

Eine andre.

Mein Forbas todt!

Linos.

Ich lebe! sie ist todt! Theano todt!
Ja leben will ich heute noch! wo ist
Der König? wer hat ihn gesehn? wo ging
Der graue Frevler hin? O leite mich
Zu ihm, geliebter Schatten! leite mich
Zu ihm! ich komme bald zu Dir! der Weg
Zu dir ist kurz! dich führten sie, ich will
Mein eigner Führer zu Theano sein!

Sofron.

Du wüteſt! Aigeus leidet mehr als du!

Theano lebt! ihr Männer, haltet ihn!
So ist der Menschen nichtiges Geschlecht,
Für Zukunft blind, und trozig und verzagt.
Ihr Mut ist gleich der Flieg' im Winter, fleugt
Im lauen Sonnenstral empor, und fällt
Vom kalten Hauch der dunkeln Stunde hin!

Chor der Männer.

Ach wir hoften so gern, heiliger Seher noch!
Nimmer täuschtest du uns, nimmer Apollon dich!
Aber können wir? sah er
Nicht das nächtliche Segel schon?
Ach es rauschet im Wind traurig und fürchterlich
Daß dem Schiffer der Arm mutlos am Ru-
der starrt!
Rauschet Töne des Todes
Wie der Rabe des Föbos ihm!
Föbos heischte den Tod rüstiger Jünglinge!
Föbos heischte den Tod blühender Jungfrauen!
Laß an Opfern der Heerde
Dir genügen, o Stralender!
Hümäns Fackel erlischt! schüchternen Vö-
geln gleich

Fliehn vom purpurnen Bett Küsse der Liebe
fort,
Wenn die Scherbe des Todes
In der ehernen Urne tönt!

Chor der Weiber.

(einige sondern sich ab vom Chor und verhüllen ihre Häupter.)

Selber Mutter verschmäht jammernder Mütter Flehn
Läto. Läto! den Sohn send und die Tochter uns
Mit den tödtenden Pfeilen,
Uns Apollon und Artemis!
Jungfraun haben wir noch, haben noch Jünglinge!
Götter tödtet auch sie, eh sie das Ungeheur
Das im steinernen Irrgang
Hauset, schmählicher peinige!
Als Apollons Geschoß klang, als der Artemis
Bogen tönte, da fiel Niobe's Stolz in Staub,
Sieben Jünglinge! sieben
Jungfraun! Zedern und Lilien!
Eine Lilie selbst starrete Niobe.
Ach verwandelt in Stein weinet sie Quellen noch!

Läto

Läto wandle die Mütter
Auch zu weinenden Felsen um!

Ein Bote.

Todt ist der König, Männer von Athen!

Eine der verhüllten Weiber.

(sie enthüllet sich.)

Sahst du sein graues Haupt mit Blut befleckt?

Ein Mann.

Was fromt die späte Rache dir und mir?

Sofron.

Wer legte freche Hand an ihn? wie reißt
Mit ehrner Faust die Wut den Menschen hin
Der jedem Schein und nicht den Göttern traut!

Der Bote.

Es legte keiner Hand an Aigeus Haupt!

Linos.

So traf ihn Zevs mit flammendem Geschoß!

Der Bote.

Zevs traf ihn nicht mit flammendem Geschoß.
Seid still ihr Männer von Athen, und schweigt
Der Weiber rege Zungen, daß ich euch
Erzähle, wie der Sohn Pandions starb.

Ihr saht wie er von hinnen ging, ich ging
Ihm nach, zuerst mit wenigen, doch bald
Wuchs wie ein Strom die Zahl der folgenden.
Sie sprachen, murrten leis' und hoften laut,
Und trösteten den Greis und fluchten ihm.
Er aber schwieg und ging und band im gehn
Den Gürtel fester um die Hüften sich.
Er schaute vor sich hin, nicht links, nicht
rechts,
Und ging an seinem Stab mit raschem Tritt,
Wiewohl der Wind sein silbergraues Haar,
Und seinen Purpurmantel rückwärts trieb.
Wir folgten bis zur Felsenwart' ihm nach;
Da wandt' er sich und sagte: harret mein
Hier unten, obenher verkünd' ich euch,
Ob weiß, ob schwarz des Schiffes Segel sei.
Ich geh allein hinauf. Der König sprachs
Mit Flamm' im Blick, und keiner wagt' es ihm
Den Arm zu bieten, ob des Greises uns
Gleich daurte, der den steilen Windelgang
Des hohen Felsen sonder Hülf erstieg.
Wir gingen von dem schmalen Eingang halb

Den

Den Thurm umher dem Meergestade zu,
Und harrten unten, Furcht und Hofnung voll,
Nicht lange, früher als wir wähnten, stand
Der König auf der hohen Zinne, sah
Ins Meer, und stürzte sich vom hohen Stein
Herab, zerschmettert neben Kieseln liegt
Sein graues Haupt, die Erde trinkt sein Blut.
Entsezen faßte uns und stiller Graun,
Und Furcht der nahen Götter; einer lief
Hinauf den Thurm, und alle folgten nach.
Wir sahn das schwarze Segel, kommen her,
Und hören daß vom Meergestade schon
Die Kunde von der Jammerbotschaft kam,
Und häufen frisches Leid auf neues Leid.

Ein Weib.

Er sei der Vögel und der Hunde Raub!

Linos.

Die Hand der Götter traf ihn, flucht ihm nicht!

Sofron.

Dem Hafen schon so nahe scheiterst du!
Es thut mir weh um meinen alten Freund!
Izt wütet ihr, bald jammert ihr um ihn,

Daß er allein den Sohn nicht wieder sieht,
Wenn ihr die Söhne und die Töchter seht.
Ihn traf's allein, ihn traf es vierzehnmal
Was dreizehn Väter fürchten, keinen trift!

(zu einem Mann)

Geh, sende Jünglinge vor's Thor; und laß
Des Königs Leiche bringen in die Stadt.

Chor der Männer.

Vom hohen Stralenzelte des Himmels schaut
Durchs goldne Nez der Sterne Kronion, schaut
Tief unter sich der Sonnenrosse
Flammende Mähnen und hört sie schnauben!
Er sieht zugleich der wechselnden Stunde Kind,
p) Den Menschen. Alles höret und schauet Zeus!
Doch sein vergißt der Mensch, wiewohl ihm
Leben Kronion und Freude spendet!
Denn unsre Thorheit dünstet in Nebeln auf,
Und würde schwarz sich wölken wie Mitter-
nacht,
Wenn Zeus nicht seine Donner zückte,
Wenige strafend, und alle schreckend!
In deinen Wonnethalen, Elüsium,

Geht

Geht ungeschreckt, der häuslichen Taube gleich,
Die weiße Unschuld, von der Freude
Blumen umduftet im Stral des Himmels!

Chor der Weiber.

Vom hohen Himmel schaut auf die Flehenden,
Durch sternbeblümten Aether, Kronion Zeus!
Wir liegen hier im tiefen Staube,
Winden mit Gram die bethränten Hände!
O du, den Opfer sühnen, erbarme dich!
Wer brachte je solch Opfer dem Zürnenden?
Wir lasen nicht von unsrer Heerde
Saugende Lämmer und feiste Stiere;
Ach unsre Söhne sühnten den Zürnenden!
Ach unsre Töchter sühnten den Zürnenden!
Und der uns diese Jammer häufte,
Brachte sich dir als das lezte Opfer.
O sei gesühnet, Vater! erbarme dich
Der Mütter! sei gesühnet! erbarme dich,
Der Menschen und der Götter Vater,
Unser erbarme dich! sei gesühnet!

(Man hört Musik)

Sofron.

Ich höre sie kommen! sie kommen! sie kommen!
O Föbos Apollon, du täuschtest mich nicht!
Ich höre sie kommen!—Ihr Väter! ihr Mütter!

(Thäseus mit den sechs andern Jünglingen und den sieben Jungfrauen; alle weiß gekleidet und mit Oelzweigen gekränzt. Mit ihnen kommt Konnidas und hält eine Leier in der Hand, auch kommen einige andre mit ihm. Thäseus hat eine Keule. Unter lautem Freudengeschrei des Volks umarmen Väter, Mütter, Brüder und Schwestern die Wiederkommenden. Linos stürzet sich hin vor Theano.)

Thäseus.

Die Götter gaben uns den Sieg. Hier sind
Wir alle. Sagt, wo ist mein Vater? wo?

Sofron.

Der König ging vor kurzem noch von hier,
Und wähnte früher so dich noch zu sehn,
Verfehlte seinen Weg, erwart' ihn nicht!
Erzähle gleich dem Volk von Kekrops Stadt,
Es harrte zagend dein, erzähl' ihm gleich,
Wie dir die Götter Ruhm und Sieg verliehn,
Aus ihrer Hand allein komt Ruhm und Sieg.

Thäseus.

Ich eil' und suche meinen Vater auf.

Sofron.

Schon hab' ich Jünglinge ihm nachgesandt,
Sie bringen ihn gewiß, und bald zurück.
Es schmachtete so lang das arme Volk!
Erwarte deinen Vater nicht und sprich
Wie dir die Götter Ruhm und Sieg, und uns
Verliehn die schöne Blütenschaar der Stadt.

Ein Mann.

Gehorche dem was Föbos Priester spricht.
Vor allen Sterblichen liebt Föbos ihn.
Er wußte deine Wiederkunft vorher,
Und selbst das schwarze Segel schreckte nicht
Den heil'gen Seher den Apollon ehrt.

Das Volk.

Erzähle Thäseus, Schuzgott von Athen!

Thäseus.

Der König welchem ihr den Zepter gabt
Wird mich nicht tadeln, euch gehört die Macht,
Und nur ein Theil der Macht ward ihm von euch
Geliehen, ihr befehlt, ich rede, hört

Ihr

Ihr edlen Bürger von des Kekrops Stadt.
Es gaben uns die Götter guten Wind
Gen Kråta, mir in Kråta guten Mut.
Ich ließ das weisse Segel wehen, ließ
Die Jungfraun und die Jünglinge, geschmückt
Als tanzten sie im Reigen, an den Strand
Im Nachen schweben; auf der Rhede blieb
Das Schiff zum Zeichen schneller Rückfart; so
Erreichten wir das Land im frohen Klang
Der Zümbeln und Drommeten, staunend sah
Das Volk uns landen, Minos staunte selbst.
Der König, zwar so grausam gegen uns,
Regiert mit Weisheit; er beherrschet nicht
Das Land, es herrschen die Geseze; weis'
Als hätte Kronos sie gegeben sind
Die Rechte die er Kråta's Kindern gab.
Er saß auf seinem Thron, es stand um ihn
Der Kinder volle Schaar; im Abendglanz
Des rothen Himmels Ariadnå, schön,
Sie selbst ein Abendhimmel, stralend, mild,
Und sanft erröthend, blickte sie mich an.
Ich sah sie an, und Afroditå goß,

q) Ura=

q) Urania, des Himmels schönstes Kind,
Der Liebe Flammenströme mir ins Herz.
Vor Ariadnäs Vater neigt' ich mich,
Zum erstenmal in meinem Leben, sprach:
Hier sind wir, Minos, eine Bitte nur
Gewähre mir, laß mich ins Labürinth
Zuerst, mit dieser Keul in meiner Hand,
Und schwöre diesen Bund, o König, mir:
Besiegt der Minotauros mich, so sind
Auch diese seine Beute; sie muß werth
Ihm sein, die schönste Blüte von Athen,
Von ihrer Mütter Thränen frisch bethaut.
Doch wenn der Minotauros mir erliegt,
So kehr ich heim mit diesen Jünglingen
Und Jungfraun. Dieses sey der Bund! und willst
Du Thäseus ehren, o so führ ich auch
Als Ueberwinder deine Tochter heim,
Wie Sonn' und Mond ist Ariadnä schön!
Mit mildem Ernste sah mich Minos an,
Er zwang ein Lächeln in die Brust zurück,
Sah seine Tochter an und mich; sie schlug

Den Blick zur Erd' und heller Thränen Thau
Benezte schnell ihr glühendes Gesicht.
Dann forscht' er in der Kräter Kreis' umher,
Und sprach: ich schwöre diesen Bund dir zu;
Auch sei, wofern du siegst, die Jungfrau dein!
Es bebte Ariadnä, und bemaß
Mit scheuem Blick die Keul in meiner Hand,
Und meinen Arm, und warf mir, eh sie ging
Mit ihrem Vater einen Blick noch zu,
Und viel der süssen Red' im stummen Blick.
Ich ward den zweiten Tag ins Labürinth
Geführt, die Hüter blieben draussen stehn,
Ich aber ging mit dieser Keul' hinein
Und einer Fackel. Wenig Schritte war
Ich kaum gegangen, als im Seitengang
Am ersten Saal — (Der Seitengänge sind
Mit irreführendem Gewinde viel
Bei jedem, und der Säle keine Zahl —)
Ich's rauschen hörte, Schimmer glänzen sah.
Ich lehnte meine Fackel an die Wand,
Und griff zur Keule, leise lispelt' es
Und schimmerte mich an; Ich bin es, ich,

Mein Thäseus! deine Ariadnä! ich!
Nimm diesen Faden, nimm und eile! hier
Band ich ihn fest, verliere nicht den Knaul,
Er winde sich indem du wandelst los.
Die Götter sein mit dir! ich bleibe hier,
Des Ungeheuers Raub, wofern du fällst,
Und, fällt das Ungeheuer, Thäseus, dein!
Des Labürinthes Mitte sendet bald
Dir schwache Schimmer zu, und stärkre dann.
Denn in der Mitte haußt das Ungeheur
Umringet von Gebein, im ewgen Glanz
Von tausend Lampen — Geh! verweile nicht!
Ich heisse selbst dich eilen! Thäseus, geh!
Sprachs', schwankte nieder, ihre Lamp' erlosch!
Was sollt' ich thun? die Fackel ließ ich stehn,
Behielt den Knaul und tappte vorwärts, sind
Die Götter meine Führer, dacht ich, o
So führen sie durch Nacht! und sind sie's nicht,
So schien die Fackel meinem Tode nur.
Sie führten sichtbar durch die Nächte mich;
Bald sah ich ferne Schimmer, helle bald,
War nun im Saal und sah das Ungeheur.

Es stürzte wütend auf mich los, und fiel
Von dieser Keule — singend ging ich heim,
Daß Ariadnä mich vernähme. Sie
Kam mir entgegen, ging an meinem Arm
Heraus. Zu ihrem Vater führte mich
Die Tochter, bleich die Wange nun nicht mehr,
Von Lieb' erröthend und von Freude, sprach
Mit holder Anmut und mit Würde sie:
Hier, Vater, ist dein Eidam! hier bin ich!
Der Minotauros fiel von Thäseus Hand.
Gieb mir die Jünglinge von Kekrops Stadt,
Die Jungfraun mir zur Morgengabe mit
Für meinen Thäseus, du versprachst sie ihm.
Er gab sie mir. Den dritten Abend sang
Und tanzte dieser schöne Reigen hier
Mit Hümäns Fackeln vor uns her, ich trank
Der Liebe Becher, wuste nicht wie nah
Die Nemesis dem Wonnebette sei!
Der Feier weihten wir den vierten Tag,
Der Farth den fünften. Lauer Winde Hauch
Schwoll leis' im weissen Segel, flatterte
Im bunten Wimpel; lange Furchen zog

Das Schiff im glatten Meer, und scholl vom
Ton
Der Zümbeln und von froher Lieder Klang.
In stillen Nächten leuchtete der Mond
Dem Lauf des Schiffs und unsrer Liebe Glück.
In ihren Armen weckte plözlich mich
Des Sturmes Fittig und der Schiffer Ruf.
Ich sprang ans Steur. Zween lange Tage sah
Ich Ariadnä und zwo Nächte nicht.
Den dritten Morgen lenkte ich das Schiff
Auf hoher Brandung, durch geschlungnen Pfad,
An Naxos Klippenvollen Strand. Ich trug
Mein bebend Weib, noch vom Entsezen blaß,
Ans Ufer, alle folgten freudig mir.
Zween wackre Hüter ließ ich nur im Schiff.
Der Lebenswärme Rosen blühten bald
Auf Ariadnäs Wangen, und sie wand
Mit diesen Jungfraun Kränze; freute sich
Der Felsen und des Haines und des Thals.
Wir junge Männer holten aus dem Schiff
Die Pfeil' und Bogen; bei den Weibern blieb
Konnidas mit den ältern Männern; laut

Scholl unser Jagdgeschrei in Berg und Thal,
Und reiche Beute brachten wir zurück.
Wie freut' ich mich auf Ariadnäs Blick!
O Menschenfreude, nichtiges Gespinst,
Ein Hauch erhebt, ein Hauch verwehet dich!
Die Jungfraun liefen weinend, mit Geschrei,
Entgegen mir — Ihr Götter stärket mich —!
Verzeiht ihr Männer von Athen! mein Herz
Ist ungewohnt der Leiden wie der Furcht. —
Ein Gott hat sie geraubt! die Jungfraun sahns,
Konnidas sahs, die Männer sahn's mit ihm,
Ein Gott hat sie geraubt! — sie sahn ihn nicht,
Bis Ariadnä sich, in seinem Arm,
Laut jammernd, meinen Namen rufend, wand.
Auf einer Wolke hub er sich empor,
Mit ihr empor! sie ward nicht mehr gesehn,
Doch rief sie in des Gottes Armen noch
Mit Namen Thäseus! Thäseus! bis ihr Ruf
Im Strom des dünnen Aethers sich verlor.
r) Ich wütete Härakläs gleich, als ihm
Die Nümfen seinen Freund entführten, war
Uneingedenk wie er der Heldenfarth;

Und

Und wie er wütend Hülas! Hülas! rief,
Daß ganz Propontis Hülas! Hülas! scholl,
So rief ich wütend Ariadnä! rief
Am krummen Ufer Ariadnä! rief
Auf Bergen Ariadnä! und im Thal,
Daß Berg und Thal und Meergestade laut
Von meiner Stimme Wiederhall erscholl.
Ich sank zulezt an einer Quelle hin,
Die aus gewölbter Felsen Schauer sich
Durch Pappelschatten in das Meer ergeust.
Da sank nach langem Irren süsser Schlaf
Auf meine Augenlieder, und es stand
Ein Traum zu Häupten mir, ein hohes Weib,
Mit langem Lockenhaar, und flüsterte
Mit leisem Laute diese Worte mir:
O Bändiger der Riesen, weiche nicht
Fruchtlosem Gram, du findest nicht dein Weib,
Sie höret deiner Liebe Jammer nicht,
Die Göttin ruhet in des Gottes Arm,
s) In Dionüsos Arm! Ermanne dich!
Dir rufet Pallas durch der Nümfe Mund
Die diesen lautern Silberquell bewohnt.

Sie sprachs, und tauchte rauschend in den
Quell,
Ich erwachte vom Geräusch —
Mit diesen Freunden ging ich dann ins Schiff,
Und ließ als Trauerzeichen meines Grams
Das schwarze Segel wehen; guten Wind
Gab uns und hellen Schuz der Sterne Zeus.

Sofron.

Wie hast du mir mein ganzes Herz bewegt,
Du lieber Jüngling, du erhabner Held!
Die Götter gaben grosse Freuden dir,
Und grosse Leiden, denn sie lieben dich.
Viel kleine Freuden, kleine Leiden streut,
Gerecht und weise Zeus, aus voller Hand,
Der Erdesöhnen wimmelndem Geschlecht,
Wie Hagelschloßen und wie milden Thau,
Und jene, diesem gleich, zu ihrem Wohl.
Nur wenig Edlen sendet großes Weh,
Und große Wonne Zeus. Zu ihrem Heil
Die große Wonne wie das große Weh.
Unwölkt ist seine Hand, und tief sein Rath,
Erforsch ihn nicht, und rüste mit Geduld

Dich

Dich aus und Mut! auch müsse nie das Glück
Dich weichlich wiegen wie der Amme Hand.
Der Weise schlummert, angelacht vom Glück,
In voller Rüstung, einem Krieger gleich,
Nur leisen Schlaf, und stets zum Kampf bereit.

Chor der Männer.

Mit Wein der Wonne nezten die Götter dir
Die Lippe Thäseus! rissen den Becher dir
Vom Munde! Ach von welcher Freuden
Gipfel du fielst, und in welche Tiefe!
Mit Ruhm gekrönet bist du, Häraklås gleich!
Geübt durch Leiden wirst du, Häraklås gleich!
Wo band die Freundschaft solche Helden,
Welche Häraklås und Thäseus glichen?
Wie auf die Träume kindischer Jahre, schaut
Auf seines Lebens Leiden Häraklås nun,
t) Und seine Häbä schenket Nektar
Ihrem Gemal wie dem Zeus Kronion!

Chor der Weiber.

Häraklås schauet hoch vom Olümpos her,
Und Jason schauet hoch vom Olümpos her,
Sie sehn des edlen Jünglings Pfade,

u) Welcher mit ihnen nach Kolchis schwebte.

Kaum Jüngling that er Thaten den Männern gleich,
Die aller Helden Namen verdunkelten,
Und nun, o Dank dem Retter Thäseus! 605
Bringt er die Kinder den Müttern wieder!
Einst ruhet Minos Tochter in Thäseus Arm!
Sie stralen Segen Kekrops Geschlechte zu!
Die Bräute streuen Ariadnä
Weihrauch, die Eltern dem Retter Thäseus! 610

Die sieben Jungfrauen.

Heil dir, Ariadnä! der Himmlischen! Mütter, in Kräta
War die Herrliche schon einer Unsterblichen gleich!

Die sechs Jünglinge.

Heil Kronions Enkel, dem Herrlichen! Väter, in Kräta
War der Aithra Sohn einem Unsterblichen gleich!

Chor

Chor der Jungfrauen.

Jünglinge tanzet mit uns den Reigen der Ariadnä,

v) Den zum bräutlichen Fest Daidalos selber erfand!

Chor der Jünglinge.

Jungfraun wir tanzen mit euch den Reigen der Ariadnä,

Den zum bräutlichen Fest Daidalos selber erfand.

Chor der Jungfrauen.

Sieben Jungfraun tanzen den Reigen der Ariadnä,

Linos tanze mit euch, daß er der siebente sei!

Chor der Jünglinge.

Linos tanze mit uns! es tanzet die schöne Theano,

Deine Theano tanzt, tanze du Linos mit uns!

Linos.

Bin ich zum herrlichen Reigen geschmückt im Lilienkleide?

Schwebt'

Schwebt' ich auf brausender Flut? war ich
dem Tode geweiht?

Theano.

Komm, dich schmücken die Rosen der Schaam
in männlicher Jugend!
Schwebend auf wogender Angst, blutete
liebend dein Herz!

Chor der Jünglinge.

Nimm die gehörnte Leier, Konnidas, laß
sie ertönen,
Wie sie zu Thäseus Fest tönte, zum bräut-
lichen Fest!

Chor der Jungfrauen.

Föbos Apollon schenckte dir Gaben des hol-
den Gesanges,
Sing, auf Flügeln des Lieds schwebe der
eilende Tanz!

Konnidas.

Jungfraun und Jünglinge, schwebet einher mit
eilenden Füßen!
Mahlet des Labürinths Irren im schlängeln-
den Tanz!

(Er

(Er stellt sich in die Mitte. Mit in einander geschlungnen Händen tanzen die Jünglinge und Jungfrauen in mancherlei Windungen um ihn herum. Er spielt auf der Leier und singt dazu.)

Flammend und schön, wie das Angesicht
Der Sonne sich hebt aus dem Purpurmeer,
Wenn ihr Stral leichtes Gewölk golden mahlt,
Und der Schwan badet im Glanz rosiger Flut,
Trat, wie ein Gott der in Hütten tritt,
Der Held in die Nacht, wo des Todes Graun
Vor ihm floh; rasselnd erscholl dumpf das Thor
Nach ihm her, aber der Held wandelte kühn.
Siehe, da rief, mit der Liebe Ruf,
Sie leise, wie Lispel im Mirtenbusch,
Und ihr Glanz leuchtete sanft gegen ihn,
Wie der Mond, wenn er durch Wald schimmert im See.
Thäseus! sie riefs, und sie gab das Band
Ihm hin, und versank in der Liebe Angst.

Es

Es erlosch, ach! mit dem Stral ihres Blicks
Auch ihr Tocht, aber sein Licht ließ ihr
der Held!
Wandelte kühn durch die Mitternacht,
Die ewig in schlängelnder Wölbung haußt,
Und er warf nieder das Scheusal, und ging
Mit Gesang hin zu der Braut! Sie-
ger zur Braut!
Siehe die Nacht, gleich des Chaos Nacht,
Gebar, denn es schwebeten schon aus ihr
Ariadnä und der Held, Sonn' und Mond,
Und auch wir zündeten uns Leben am
Stral!
Schimmernd und tönend, ein Sternentanz,
Erschallet der Reigen, und schwebet leicht.
O auch euch tönet er schön, schwebt er
schön,
Die ihr lang, harrend auf uns, zag-
tet daheim.
Väter, wir sind, und ihr Mütter, sind
Bei euch, bei den Schwestern und Brüdern
sind

Wir

Wir daheim! danket auch ihr! Siegend rief
Er der Schmach: wende dich! gab Le-
ben und Ruhm!

Thäseus.

Wer gäbe nicht, o schöne Schaar, für dich
Sein Leben gern, und tausend Leben hin,
Wenn tausend neue Schimmerfaden ihm
Auch Klotho spänne, und der Schwester Hand
Mit Lächeln höhnte, die mit scharfem Erzt
Die Faden alle schneidet, oft so früh,
Und oft, nur grausam dann! so spät; Verzeih
Mein edler Freund! die Furcht des Lebens ist,
Wie Furcht des Todes, Zagheit, Furcht ist
Furcht!
Das Loos, das aus Kronions Helm mir fällt,
Soll mir willkommen sein! es dachte so
Mein Freund Häraklås, der des Leidens Quell
Erschöpfte, bis zulezt ein herrlich Loos
Im Flammentod ihm fiel auf Oeta's Höh.
Zeus rief, er ging zu Zeus! Einst rufet Zeus
Auch mir — wo aber bleibt mein Vater? er
Verfehlte, sprichst du, seinen Weg? du hast

Ihm

Ihm nachgesandt? wohin? wie wusteſt du
Daß er verfehlte seinen Weg? und wo
Er ihn verfehlte? weißt du's, o so laß
Mich gehn! und gehe, seiner Jugend Freund,
Mit mir, wie wird der gute Greis sich freun!

Sofron.

Mein Thäseus, früher seh' ich ihn als du!

Thäseus.

Ist todt mein Vater? Sofron, rede! sprecht,
Ihr Männer von Athen! ist Aigeus todt?

Sofron.

Sei stark, mein Sohn! dein grauer Vater liegt.

Thäseus.

Mein Vater todt! o weh! mein Vater todt!
Ihr Götter! und es täuschte Sofron mich!

Sofron.

Was ich dir sagte ist, und alles, wahr!
Er ging von hier den Lauf des Schiffs zu spähn,
Und sah das Schiff, und starb — und hoffte so
Ein Schatten selbst als Schatten dich zu schaun.

Thäseus.

Erzähle, Sofron, gleich, und alles mir.
Es schonten nicht die Götter mein, und du
Hältst mich der eitlen Menschenschonung werth?
Wer schlug, ein Mensch, er selbst, Apollon ihn?

Sofron.

Getäuscht durchs schwarze Segel stürzte sich
Dein Vater von der Felsenwart' herab.

Thäseus.

Mein ist der Jammer und der Frevel mein!
Dein Blut befleckte nicht des Sohnes Hand,
Doch schlug ich dich, dein Sohn, mein Va-
ter, dich!
Und doch ist rein mein Herz wie meine Hand!
O schwarzes Segel, du umrauschtest mich
Mit Graun! mit dieser neuen Ahndung nicht!

Sofron.

Sei auch in diesem Gram dir selber gleich!
Mit unverdientem Vorwurf schone dein!
Die Götter ehren die gerechte Reu,
Der Tugend Mutter und des Frevels Kind.
Doch ungerechte Reu entmannt das Herz,

Ist nicht des Weisen, nicht des Helden werth.
Im Rath der Götter war des Königs Tod
Beschlossen; sieh, du weist's, er war mein Freund,
Und meiner Wehmut Thräne fließt um ihn;
Doch fühl ich daß die Götter seinen Tod
Verlangten, für den Mord von Minos Sohn.
Nach solchen Opfern mußte Aigeus selbst
Das lezte Sühnungsopfer sein. Es war
Der Tod des Königs keine saure Frucht
Des jähen Muts, sie reifte lange schon
Am heissen Stral der Reu, und fiel zulezt
Gleich reifem Obst vom tiefgebeugten Zweig.

Thäseus.

Gerechte Götter, leitet meinen Schritt!
Der Sohn des Weibes wallt auf schmalem Pfad,
Zur rechten und zur linken klafft ein Schlund,
Und oft umwölket sich des Himmels Stral!

Sofron.

Da bringen sie des Königs Leiche her.

(Vier Jünglinge tragen auf einer Bahre die Leiche des Königs, dessen Haupt verhüllet ist. Auf dem Plaze bleiben sie stehen. Thäseus geht hinzu.)

Thäseus.

Mein Vater, suchtest du im Hadäs mich?
Hier bin ich! hier! du aber siehst mich nicht!
w) Dir drückte nicht dein Sohn die Augen zu!
Du fandest dort mich nicht, ich dich nicht hier!
Mit Thränen liessest du mich ziehn, und ich
Verhieß dir Freuden sichrer Heimkunft! ach
Der sterblichen Verheissung blühet oft
Mit schöner Blüte, selten trägt sie Frucht!
x) Nimm diese Locke deines Sohnes hin!

(Er schneidet sich eine Locke ab und legt sie in die Hände der Leiche.)

Die Erde sey dir leicht im dunklen Schooß
Des Ehrenhügels, welchen dir dein Sohn
Auf hohem Meergestad' erheben wird!

Sofron.

(Schneidet sich eine Locke ab und legt sie auf die Leiche.)

Nimm, König, auch die Silberflocke hin
Von meinem Winter! schauervoller starrt

Mir ohne dich, mein Freund, des Alters 745
Frost!

(Die sieben Jünglinge und die sieben Jungfraun gehen um die Leiche langsam umher. Jeder und jede schneidet sich eine Locke ab und legt sie auf Leiche, dabei singen sie.)

Chor der Jünglinge und Jungfraun.

König, wir pflücken dir Blumen auf schimmernden Auen der Jugend,
Ach sie träufeln vom Thau, welchen die Wehmut dir weint!
Nimm, o König, sie an, die Schattenumwandelnden Todten
Brauchen der Gaben nicht viel, dennoch verschmähe sie nicht!
Zeige sie Kekrops und sprich: es stürzte mich 750
Liebe zum Sohne,
Und die Liebe zum Volk, nieder ins blutige Grab!
Zeige sie Kekrops und sprich: es schmükte die Liebe des Sohnes,

Und

Und die Liebe des Volks, weinend im Te-
de mich noch!
Freue, Pandions Sohn! dich dieser Gaben
im Reiche
Nichtiger Schatten, und sei Vater des
Thäseus uns hold!

Chor der Männer.

Hinunter müssen all' in das Schattenthal!
Hinunter, wer den ärmlichen Heerd verehrt,
Und wer ihm reiche Gaben spendet,
Alle hinunter ins Thal des Hadäs!
Das Schwerdt des Kriegsgotts trinket der
Helden Blut!
Poseidons Tiefe schliesset den Rachen nicht!
Apollons Bogen rastet nimmer!
y) Nimmer der Bogen von Läto's Tochter!
Mit Groll im schwarzen Borne des Herzens
wallt
Umher die Atä! füllte Mädeias Brust
Mit Wut, des Jasons Haus mit Flammen,
z) Wafnete gegen sich selbst den Jason!

Nicht Aigeus, Atä mordete Minos Sohn!
Wie freute sie der herrlichen Opfer sich!
Die wir dem Minotauros sandten!
Aigeus, es stürzete dich die Atä!

Chor der Weiber.

O sei gesühnet, Schreckliche! wende dich
aa) Von hinnen! wandl' hinunter zum Erebos!
Es winden Schlangen schon im Kranze
Dir die Erinnen zum Haargeschmeide!
Du hast an uns kein Theil, du Verderbende!
Dem Uebermute senden die Götter dich!
Wir lagen lang im tiefen Staube,
Flehten mit Thränen empor gen Himmel!
bb) Die Bitten sind die Töchter Kronions! sie
Besuchen oft die Hütte des Leidenden!
Und schweben dann empor zum Vater,
Bringen ihm Thränen und stills Seufzer!
Wo diese wallen, darfst du, Verderbende!
Nicht wallen; wandl' hinunter zum Erebos!
Verweilt die Erde dich? wohlan so
Stürze vom Thron der Tirannen Herrschaft!

So,

Sofron.

Ihr Männer von Athen, die Sonne sinkt,
Es senket sich mit ihr ein großer Tag
Hinunter in den Schoos der alten Zeit!
Die Kinder werden und die Enkel ihn
Noch feiern, und des spätsten Enkels Kind.
Wie zagtet ihr für diese Blüten! lernt
Den Göttern zu vertraun! der Götter Furcht
Erhält der Länder Wohl, und ohne sie
Ist jeder Bau der Menschenweisheit Tand,
Gethürmtem Sande gleich, mit dem ein Kind
Am Ufer spielt; ein Regen rauscht daher
Und spület schnell den eitlen Bau hinweg.
Das Glück der Menschen tanzet wie ein Schiff
Auf ofner Flut, die Welle rauschet her
Und rauschet hin, und keiner weiß den Sturm
Vorher zu deuten, eh das Meer sich schwärzt.
Die Furcht der Götter ist im wilden Sturm
Ein sichrer Anker; Furcht der Götter schwellt
Des Segels Schoos mit günst'ger Winde Hauch,
Und führt in sichre Hafen unser Schiff.
O hätte sie das Steur der Stadt geführt,

Wir wären nicht in dieses tiefe Weh
Gesunken! aber tiefer sinken wir,
Wofern wir diese Warnung noch verschmähn.
Das Reich ist ohne König, reizend ist
Der Thron, vom königlichen Blute sind
Der Buler viele hier in Pallas Stadt.
Was darf ich den wohl nennen, welchen heut
Die Freudenthräne jedes Bürgers nennt?
Er suchet nicht den Thron, er suchte nur
Gefahr und Tod und Heil des Vaterlands!

Das Chor der Jünglinge.

Früh schon sagte der Held zu der Gefahr:
du bist
Meine Schwester! du bist, rief er dem Siege zu,
Meine Braut! und es sproßten
Heldenthaten dem Herrlichen!
Seine Wange war noch glatt wie die Haselnuß,
Und den Apfel des Kinns bräunte die Sonne nur,
Als die Lanze des Jünglings
Schon den Pardel und Löwen traf.
Und die Sehnsucht Athens faßte mit eisernem

Arm

Arm den Jüngling, er sprach: Mutter, es winken mir
Nicht die heimischen Fluren
Ohne Willen der Himmlischen!

Chor der Jungfraun.

Pittheus Tochter erschrak! wallende Blässe zog,
Aehnlich weissem Gewölk, über die Wange der
Mutter, bebenden Espen
Aehnlich, bebten die Glieder ihr!
Aber Pittheus vernahm bald der Unsterblichen
Rath; der weisere Greis stärkte die zagende
Tochter: laß ihn, o Aithra,
Ziehn, es rufen die Götter ihn!
Zeuch, mein Einziger! zeuch! sagte die weinende,
Götter rufen dich, zeuch! Pittheus gewähret dir
Seiner fliegenden Schiffe
Schnellstes Segel zum Wogentanz!

Chor der Jünglinge.

Das sei ferne von mir über das Meer zu ziehn,

Mutter! ruhmlos und leer soll mich der Vater nicht
Sehn, auf Pfaden des Ruhmes
Will ich wallen zum Könige!
Das sei ferne von dir über's Gebürg zu ziehn,
Sohn! in felsigter Kluft lauren, in krümmenden
Thalen, gräuliche Riesen!
Meide, Jüngling, den Todespfad!
Mied Häraklås den Pfad über Gebürge? war
Er von Eisen und Erz? soll ich ein Weichling sein?
Soll ich meiden die Riesen?
Nein, o Mutter, ich suche sie!

Chor der Jungfraun.

Hohe Weisheit erscholl wieder aus Pittheus Mund:
Tochter! hölzern Geschirr würde den herrlichen
Wein nicht fassen! Die Götter
Winken, laß durchs Gebürg ihn ziehn!

Und

Und er zog durch's Gebürg; stürzte den gräulichen
Perifätäs, und nahm siegend die Keule dem
Riesen, Mütter, die Keule,
Die er siegend in Kräta schwang!
Fichtenbeuger, du sankst unter dem Jüngling hin,
cc) Wie du Fremdlingen thatst, that dir der Göttliche,
Tröstend zog er die Tochter
Aus dem wankenden Schilf hervor.

Chor der Jünglinge.

Von dem Felsen herab stürzet' er Skiron!
Dich, Damastäs, ins Bett, wo du die Fremdlinge warf
Marternd tödtetest! löschte
Dir, Kerkyon, den Flammenmut!

Chor der Jungfraun.

Seine Thaten allhier saht ihr! nun bringet er
Uns dem weinenden Blick zagender Eltern, spricht:

Rin-

Rinnet, Thränen der Freude,
Wo die Thräne des Grames rann!

Das Volk.

Es herrsche Aigeus Sohn in Kekrops Stadt!

Thäseus.

Mit großer Ehre schmücket ihr mein Haupt,
Ihr Männer von Athen! die Krone schmückt
Nur den, dem sie die Hand des Volks verleiht,
Sie deckt nur den, der sie als Erbe trägt,
Und deckt, wie oft! ein leeres Haupt! sie drückt
Mit Fluch den Frevler, der mit blut'ger Hand
Sie auf den Scheitel sezt, mit Fluch auch den,
Der solche Last erschleicht, und den mit Fluch,
Dem nicht das Recht des Volkes heilig bleibt.
Geseze sind das Band der Bürger, sind
Das Band der Bürger und des Königs auch,
Und wer sich über die Geseze hebt,
Den schüzet kein Gesez, ein solcher ist,
Gleich Räubern in der Wüste, vogelfrei!
Ich suchte nicht die Kron, ihr gebt sie mir,
Und füllt mit großer Freude mir das Herz,

Mit

Mit größrer Wonne als ihr wähnt; denn wißt
dd) Ich weihe sie Kronion Zeus! Nur er,
Der Herrscher des Olümpos, herrsche hier
Als König, unter ihm das freie Volk!
Hier unter freiem Himmel schwebe frei
Die Wage der Gerechtigkeit! des Volks
Versamlung spende Würden, jede sei
Des Volkes freies ewges Eigenthum!
Sein sei des Krieges, sein des Friedens Schluß!
Mein Arm, mein Haupt, mein Herz ist euch
geweiht,
Und soll es sein, so lange rothes Blut
In meinen Adern wallt, und Gottes Hauch,
Der edle Geist, in diesen Gliedern lebt.
Vertraut ihr mir das Feldherrnschwerd? Wohlan
Ich zuck' es gern, nur wenn ihr wollt und wo,
Und geb' es blutig oder blank zurück,
O achtet's nicht wofern der Freiheit Schiff,
Noch nah dem Land, auf hoher Brandung
wankt,

Bald schwebt es herrlich auf dem ofnen Meer,
Und spannt sein Segel in des Himmels Hauch.
Wofern ihr auf der Brandung mir das Steur
Vertraut, so hoff' ich auf der Götter Schuz,
Auf eure Lieb', auf meine treue Hand,
Und weich', ein Freier unter Freien, gern
Dem weisen Steurer, welchen ihr erwählt.

Sofron.

Zeus herrsche! unter ihm das freie Volk!
Es lebe Thäseus, Schuzgott von Athen!

Das Volk.

Zeus herrsche! unter ihm das freie Volk!
Es lebe Thäseus, Schuzgott von Athen!

Chor der Männer.

Ist der erhabne Jüngling würklich sterblich?
Ist er einer der Götter, welche vormals,
ee) Menschen ähnlich, wandelten unter
Menschen,
Wonne zu spenden?
Furchtbar den Bösen, stürzt er in den Abgrund
Hochgethürmte Gewalt, ein Bliz Kros
nions!

Wer

Wer entgeht dem Schmetternden? an
die Ferse
Jegliches Trozes
Heftet er Tod! es spannt die List vergebens
In den Tiefen ihr Nez, mit Adlers Blicken
Sieht er durch die Wirbel des Trugs,
und trennet
Seine Gewebe.

Chor der Weiber.

Bist du der Götter einer, o so eile
Nicht zum heimischen Himmel! wollest kleine
Gaben unsrer Heerde, des Feldes Gaben,
Günstig empfangen!
Himmlischen duftet aus der kleinen Gabe
Frommer Wille des Dankenden dreimal süßer,
Als der Mirrhe duftende Thränen, als die
Wolke des Weihrauchs!
Herrlicher! unsre Töchter, unsre Söhne
Dankt die Thräne der Wonne dir! wir danken
Dir der Ruhe Schatten, der Freude Blumen
Danken dir jene!

Thäseus.

Vergleicht mich nicht den Göttern! was ich that
War Pflicht, wie wird die süße Pflicht mir leicht!
Ihr Freunde, schrecklich fiel und herrlich fiel
Mir aus der Götter Schoos mein Theil! es sei,
Wie sie es senden, stets willkommen mir!
Der Wonne ward mir viel, doch keine war
So groß wie diese, daß mir Zeus verleiht
Der Freiheit Stifter in Athen zu sein.
Die Jahre meiner Jugend war ich frei,
Und lernte früh, daß Freiheit unser Herz
Erhebt, und uns den Göttern näher bringt,
Denn sie sind frei! dem ewigen Gesez
Des Wahren und des Guten unterthan,
Weil sie es wollen, selber wahr und gut.
Wir müssen dem Gesez gehorchen, laßt
Uns freudig ihm gehorchen! ihnen gleich!
O Wonne unter Freien frei zu sein!
Wer die empfindet, o der achtet's nicht
Für mehr als menschlich, von dem Glanz des Throns

Zu steigen, um mit Männern Mann zu sein!
Der König am Eufratäs thät es auch,
Es thät es auch der König an dem Nil,
Wenn ihm die Hüll' entsänke, die sein Haupt
Mit Banden wie das Diadem umschlingt.

Chor der Jungfraun.

Thäseus! schön ist die Blume des jungen
Lebens! wir liebten
Dich in Kräta, o Held! aber noch mehr
in Athen!

Chor der Jünglinge.

Thäseus, du warst in Kräta ein Halbgott
unter den Helden,
Aber du bist in Athen unter den Menschen
ein Gott!

Sofron.

Beglücktes Volk, erkenne wohl dein Glück!
Es schaut der Sonnengott nicht eins wie du!
Doch furchtbar ist die Höh, auf der du stehst,
O Menschenglück, dein Name heißt Gefahr!
Es steht die Nemesis am Thron des Zeus,
Und schauet auf der Menschen Thun herab,

Und wo sie Städte blühend sieht, und drin
Die Menschen nicht der Götter eingedenk,
Da schauet sie empor zum Blick des Zeus,
Dem blutbegiergen Jagdgefährten gleich,
Der allzusichres Wild im Busche spürt,
Und wedelnd auf den Pfeil des Jägers harrt.
Die Götter mehren gern der Menschen Wohl,
Wenn Weisheit und Gerechtigkeit und Scham
Sie leiten, und empor der fromme Dank
Zu ihren Höhn aus unsrer Tiefe wallt.

Chor der Männer.

Die Götter liebten immer des Kekrops Stadt!
Wie Thau des Himmels, träufelte Heil auf sie!
Die schöne wuchs im Stral des Himmels
Freudig empor, wie die junge Palme!
Da zogen schwarze Wetter des Todes auf!
Da blizte Zeus! da donnerte fürchterlich
Kronion Zeus! ach unsern jungen
Saaten und drohend dem zarten Sprössling!

Chor

Chor der Weiber.

Du hauchtest, Zeus! es floh das Gewölk,
und goß,
Im Fliehn aus vollen Urnen, die Fruchtbarkeit
Des milden Regens auf die bangen
Fluren, vom rauschenden Sturm noch
bebend.
Scheint nicht die Sonne schöner durch träufelnde
Gewölbte Wipfel, schöner auf träufelnde
Gelabte Blumen, sie von Bienen,
Jene besuchet von Nachtigallen?

Beide Chöre.

O Freiheit, himmelwandelnder Sonne gleich!
In deinem Strale reifet des Volkes Glück,
Es wölbt sich unter dir der Ruhe
Schattender Baum der von Leben säuselt!
Nur deine Hütten kennen ein Vaterland
O Freiheit! ohne dich ist das Vaterland
Ein eitler Wahn, ein leerer Name,

Traum nur und Traum von des Rauches Schatten!
O Freiheit, Sonnenwärme dem Herzen!
Licht
Dem Geiste! Mut der Männer entzündet sich
An deinem Stral! auf deinem Heerde
Steiget die Flamme der kühnen Wahrheit!

Alle vier Chöre.

O Freiheit, Sonnenwärme dem Herzen!
Licht
Dem Geiste! Mut der Männer entzündet sich
An deinem Stral! auf deinem Heerde
Steiget die Flamme der kühnen Wahrheit!

Anmer-

Anmerkungen.

a) Herodot erzählt uns, die Stadt Athen habe nach Kekrops, ihrem Erbauer, die Stadt des Kekrops geheissen; zur Zeit des Königs Erechtheus, welcher drei Geschlechte vor Thäseus lebte, habe sie nach der Göttin Athänä (Minerva) den Namen Athen bekommen. Herodot. VIII. 44.

b) Pallas, Bruder des Aigeus, hatte funfzig Söhne. Sie strebten lange nach der Krone, und griffen unter Anführung ihres Vaters ihn und den Thäseus an, wurden aber zurückgeschlagen. Plut. im Thäseus.

c) Atä. Die Göttin, welche die Menschen zum Troz und zu Beleidigungen antrieb, und sich dann ihres Schadens freute. Hom. Il. IX. 501-3. und XIX. 90-132.

d) Püthias. Die weissagende Priesterin des Apollon in Delfos.

e) Hadäs. Zuweilen, wie hier, der Pluto; öfter der Ort der Schatten, der Tartaros.

f) **Pittheus** war berühmt als der größte Weise seiner Zeit; er hatte Sittensprüche in Hexametern geschrieben. Euripides nennt ihn den Keuschen, und sagt Hippolütos, Thäseus Sohn, sei von ihm erzogen worden. Plut. im Thäseus. Euripid. Hippol. v. 11.

g) **Erderschüttrers.** Ein Homerischer Beiname des Neptunus. Ἐνοσιγαιος, ἐνοσιχθων. Sein eigentlicher Name Poseidaon oder Poseidon, bedeutet dasselbe. ποσι σειει δαν.

h) **Mädeia.** Wem ist wohl diese berühmte Zauberin nicht bekannt? Nachdem sie ihre Kinder getödtet und ihre Nebenbuhlerin, mit dem Hause in welchem sie wohnte, verbrannt hatte, flüchtete sie vor Jasons Zorn aus Korinth nach Athen.

i) **Artemis**, Diana. **Läto**, Latona, Mutter des Apollon und der Artemis.

k) **Sonnengott**, Hälios. Zu Homers Zeiten war der Hälios eine vom Apollon unterschiedene Gottheit. So wie überhaupt die lateinischen Namen, welche wir griechischen Göttern geben, nicht immer den wahren Begrif mit sich führen; so fehlte auch diesem Gotte sogar sein Name, wenn wir uns der lateinischen Benennungen bedienen wollen. Denn den Römern, wie

den

den Griechen die zu ihrer Zeit lebten, war Apollon der Gott der Sonne.

1) Nemesis. Die Göttin welche den Troz und den Uebermut der Menschen bestrafte. Sie war eine Tochter des Zeus. Plato nennet sie die Ankündigerin des Gerichts. (δικης ἀγγελον) Pausanias erzählt uns, die Griechen haben ihr, nach dem Siege bei Marathon, eine Bildsäule errichtet, aus eben dem Marmor, welchen die übermütigen Perser mit sich geführt hatten, um ein Siegsmahl davon zu machen.

m) Das Vorgebürge an der südlichen Spize von Attika.

n) Amfitritä. Göttin des Meers, Tochter des Okeanos, Gemahlin des Poseidon.

o) Peiraieus. Der Hafen von Athen.

p) Ἐξι μεγας ἐν Ουρανῳ
Ζευς, ὁς ἐφορᾳ παντα και κρατυνει.
Der grosse Zeus lebet im Himmel,
und schaut
Alles, und alles beherrschet seine Macht!

Sofokl. Aelektra 175-76. Meines Bruders Uebers.

q) Afroditä, Venus. Afroditä urania (die himlische Afroditä) unter diesem Namen ward von weisen Griechen die reine Liebe verstanden.

r) Auf dem Zuge nach Kolchis landeten die Argonauten an Propontis um Wasser zu schö-

pfen. Der junge Hůlas ward von den Nümfen einer Quelle entführt. Häraklás (Herkules) lief umher, ihn laut rufend. Seine Genossen segelten weiter ohne ihn; und Häraklás kam zu Fuße nach Kolchis. Theokr. Id. XV.

s) Dionůsos. Bacchus. In dieser Erzählung folge ich dem Diodor von Sizilien, welcher Thäseus vom Vorwurf, als habe er die Ariadnä in Naxos verlassen, frei spricht. Er sagt, Dionůsos der Gott habe sie in Naxos entführt, Thäseus sei in die tiefste Traurigkeit gesunken, und habe zum Zeichen seiner Betrübniß das schwarze Segel statt des weissen aufspannen lassen. Dieser leztere Umstand ist eben so wahrscheinlich, als es unwahrscheinlich, ja unmöglich ist, daß Thäseus und seine Gefährten, aus blosser Vergessenheit das weisse Segel aufzuspannen solten versäumet haben, wie andre Geschichtschreiber behaupten. Plutarch sagt, einige Schriftsteller haben Ariadnä, nachdem Thäseus sie verlassen, den Priester des Dionůsos, Onaros, heirathen lassen. Aus diesen verschiednen Berichten erhellet am natürlichsten die Vermuthung, daß Thäseus seine Geliebte nicht verließ, daß Onaros sie unter dem Namen seines Gottes entführte, und Thäseus würklich aus Gram das schwarze Segel aufspannen ließ. Den Namen

men einer Gottheit für eignen Vortheil zu mißbrauchen, ist von je her und in allen Ländern die große Kunst eigennüziger Priester gewesen.

t) Häbä, Hebe, die Göttin der Jugend. Sie ward von der versöhnten Härä (Juno) dem vergötterten Härakläs zum Weibe gegeben.

u) Einige Schriftsteller sollen erzählt haben, Thäseus sei einer der Argonauten gewesen; auch habe er dem Meleagros das berühmte wilde Schwein erlegen helfen; daher das Sprüchwort entstanden sei: Nicht ohne Thäseus! Plut. im Thäseus.

v) Daidalos war der Baumeister des Labürinthes in Kräta, Freund und Vetter des Thäseus. So sehr auch die Geschichte dieser Zeit sich in die Nacht des Alterthums verliert, war dennoch dieses krätische Labürinth nur eine Nachahmung jenes ungeheuren Labürinthes in Aegüpten, welches zehnmal größer war, und von welchem noch so große Trümmern übrig sind. Diesen Tanz, welchen Daidalos erfand, beschreibt uns Homer auf dem Schilde des Achilleus.

Ἐν δε χορον ποικιλλε περικλυτος Αμφιγυηεις,
Τω ἰκελον, οἰον ποτ' ἐνι Κνωσσῳ ἐυρειῃ
Δαιδαλος ἠσκησεν καλλιπλοκαμῳ Αριαδνῃ.

Ενθα μεν ἠϊθεοι και παρθενοι ἀλφεσιβοιαι
Ωρχευντ', ἀλληλων ἐπι καρπῳ χειρας ἐχοντες·
Των δ' ἁι μεν λεπτας ὀθονας ἐχον, οἱ δε χιτωνας
Ειατο ἐυνητους, ἠκα σιλβοντας ἐλαιῳ·
Και ῥ' ἁι μεν καλας σεφανας ἐχον, οἱ δε μαχαιρας
Ειχον χρυσειας, ἐξ ἀργυρεων τελαμωνων·
Οι δ' ὁτε μεν θρεξασκον ἐπισαμενοισι ποδεσσι
Ρεια μαλ', ὡς ὁτε τις τροχον ἁρμενον ἐν παλαμῃσιν
Ἑζομενος κεραμευς πειρησεται, ἁινε θεῃσιν
Αλλατε δ' αὐ θρεξασκον ἐπι σιχος ἀλληλοισι. Hom. Il. XVIII. 590 - 602.

Einen Reigen bildet der hinkende Hochberühmte,
Jenem ähnlich, welchen vordem in der großen Knossos
Daidalos für Ariadnä erfand, die Lieblichgelockte.
Sieh' es tanzten Jünglinge hier und reizende Jungfraun,
Bei den Händen sich haltend; in feinen Gewanden von Leinwand
Waren

Waren die Jungfraun gekleidet; ein feiner schliessender Leibrock,
Welcher glänzte von Oel, bedeckte der Jünglinge Leiber.
Schöne Kränze schmückten die Jungfraun; goldene Schwerter,
Hangend an silbernen Riemen, zierten der Jünglinge Hüften.
Kreisend liefen sie bald einher mit schwebenden Füßen,
Schnell wie die kreisende Scheib' in den drehenden Händen des Töpfers;
Bald auch liefen sie reihenweise gegen einander. Meine Ueberf. XVIII. 587 - 98.

w) Die Sitte einem Todten gleich die Augen zuzudrücken, war bei den Alten eine heilige Pflicht. Der Schatten des Agamemnon klagt im Homer, daß die Klütaimnästra ihm, nachdem sie ihn ermordet hatte, die Augen zuzudrücken unterlassen hätte.

Ἡ δε κυνωπις Hom. Od. XI. 423-
Νοσφισατ', ὐδε μοι ἐτλη, ἰοντι περ 25.
εἰς Αιδαο,
Χερσι κατ' ὀφθαλμους ἐλεειν, συν τε ϛομ' ἐρεισαι.

Aber

Aber die Freche Voſſens Ueb.
Ging von mir weg, ohn einmal die
Augen des ſterbenden Mannes
Zuzudrücken, noch ihm die kalten Lippen zu
ſchlieſſen.

x) Achilleus ſchneidet in der Ilias ſeine ſchönen Haare ab, und legt ſie in die Hände des todten Patroklos.

Στας ἀπανευθε πυρης ξανθην ἀπε- Hom. Il. XXIII.
κειρετο χαιτην — 141.

Bei dem Scheiterhaufen beſchor er ſein goldenes Haupthaar —

— — ἐν χερσι κομην ἑταροιο φιλοιο 152-53.
θηκεν·

und legte ſein Haar in die Hände des theuren
Freundes. —

Seine Genoſſen aber bedeckten die Leiche mit ihren abgeſchnittenen Haaren.

Θριξι δε παντα νεκυν καταεινυον, Hom. Il. XXIII.
ἁς ἐπεβαλλον 135-36.
Κειρομενοι.

Jeder bedeckte die Leiche mit abgeſchorenen Locken.

y) Die

y) Die Griechen sagten von den Männern, die plözlichen Todes starben, Apollon, von den Weibern, Artemis habe sie getödtet. Der Tod einer Gebärerin ward vorzüglich dieser Göttin zugeschrieben. Wenn im ersten Gesang der Ilias der Tod so vieler Griechen, welche die Pest wegrafte, den Pfeilen des Apollon zugeschrieben wird, so hat Homer auch den Nebenzweck, die Wut dieser in einem großen Heere schnelltödtenden Krankheit zu bezeichnen, so stark als poetisch erreicht. Denn alle ansteckenden Krankheiten tödten schneller, wenn die Kranken nicht von einander getrennt werden, sondern ihr Gift einander mittheilen.

z) Diodor von Sizilien erzählt, Jason habe sich nach dem Tode seiner Geliebten und seiner Kinder aus Verzweiflung selbst ermordet. Euripidäs aber sagt, er habe seinen einen Fuß an einer Trümmer der Argo verlezet, und sei an der Wunde gestorben. Diodor. Vol. I. 298. edit. Wessel.

aa) Erebos. Der Ort der Schatten, der Orkus.

bb) Και γαρ τε λιται εισι Διος κερσι μεγαλοιο,

Χωλαι

Χωλαι τε, ῥυσσαι τε, παραβλωπες τ' ὀφθαλμώ.

Αἱ ῥα τε και μετοπιθ' Ατης ἀλεγεσι νισσαι·
Η δ' Ατη θεναρη τε και ἀρτιπος, ὀνεκα πασας
Πολλον ὑπεκπροθεει, φθανει δε τε πασαν ἐπ' αἰαν,
Βλαπτεσ' ἀνθρωπες· αἱ δ' ἐξακεονται ὀπισσω·
Ος μεν τ' αἰδεσεται κερας Διος, ἀσσον ἱκσας,
Τον δε μεγ' ὠνησαν, και τ' ἐκλυον ἐυξαμενοιο·
Ος δε κ' ἀνηνηται, και τε σεβεως ἀποειπῃ,
Λισσονται δ' ἀρα ται γε Δια Κρονιωνα κιεσαι, Hom. Il. IX. 498-508.
Τῳ Ατην ἀμ' ἑπεσθαι, ἱνα βλαφθεις ἀποτισῃ·

Denn es sind die Bitten Töchter des großen Kronions,
Hinkend sind sie und runzlicht, und blicken seitwärts zur Erde;
Diese folgen sorgsam der Atä hinter dem Rükken.
Atä gehet rasch einher mit gewaltigem Fußtritt,
Allen läuft sie zuvor auf der Erd', und jeden erreicht sie,
Schadend den Menschen; es folgen ihr nach die heilenden Bitten.

Wel-

Welcher ehret die Töchter Kronions, wenn sie ihm nahen,
Diesem werden sie helfen, und wieder des Flehenden hören.
Wenn sie einer mit Härte empfängt, und nicht sie erhöret,
Siehe dann wenden sie sich zu Zeus Kronion, und bitten,
Daß er solchem sende die Atä, damit er es büße.

cc) **Sinnis der Fichtenbeuger**, pflegte die Pilger an niedergebeugte Wipfel zwoer Fichten zu binden, welche er dann in die Höhe schnellen ließ. Unterdessen, daß Thäseus ihn auf eben diese Art tödtete, flüchtete die schöne Tochter des Riesen, Periguna, hinter Gesträuch und wilden Spargel, welche sie kindlich flehend um Schuz anrief. Nach langem Suchen soll Thäseus sie gefunden, getröstet und mit ihr den Melanippos gezeugt haben. Plut. im Thäseus.

dd) Ich hoffe voraussezen zu können, daß jeder meiner Leser den Plutarch, diesen weisesten und liebenswürdigsten Geschichtschreiber, gelesen habe. Gleichwohl wird manchem vielleicht die gröβte That meines Helden entfallen sein,

sein, die nehmlich, daß er die Krone niederlegte und einen Freistaat gründete. Zwar schwang sich noch zu seiner Zeit sein Vetter Menestheus, ein Urenkel des Erechtheus, auf den Thron, und nach Thäseus haben noch sieben Könige regiert, ihre Regierung muß aber sehr eingeschränkt gewesen sein, da Homer die Athenienser, welche Menestheus den Atreiden zum Beistand gen Troja führte, ein freies Volk nennet.

Οἱ δ' ἀρ Αθηνας ἐιχον, ἐϋκτιμενον πτολιεθρον — Hom. Il. II. 446-47.

Δημον Ἐρεχθηος —

Denn das Wort δημος führt den Begrif einer Gemeine mit sich. (civitas) (cité) Und damit mir nicht etwa ein gelehrter Ausleger an dieser Erklärung *in odium libertatis* klaube, so verweise ich auf den Plutarch, welcher diese Stelle so auslegt. Da nun aber die Macht der Könige in Griechenland zur Zeit der Helden sehr eingeschränkt war; da sie selbst im Felde nur βελτηφοροι ἀνδρες und ἀγορηται (Rathgeber und Volksversamler) waren, und das Volk alle großen Angelegenheiten entschied, so muß die Frei-

Im Leben des Thäseus.

Freiheit der Athenienser sehr groß unter den Königen, die nach Thäseus herrschten, gewesen sein, da Homer sie mit dem ehrenvollen Namen einer Gemeine bezeichnet. Nicht lange vor Thäseus Zeit hatte Gideon die Krone ausgeschlagen; diesen beiden Helden gebührt also der unsterbliche Ruhm einer ausserordentlichen Größe der Seele und Gerechtigkeitsliebe, welche zu empfinden und nachzuahmen so wenige fähig gewesen sind. Buch der Richter, Kap. VIII. 22. 23.

ee) In der Odüssee sagt einer der Freier zum Antinoos der den noch nicht erkannten Odüsseus beleidigt hatte:

Αντινό', ἢ μεν καλ' ἐβαλες δυσηνον ἀλητην,
Ουλομεν', ἐι δη πε τις ἐπερανιος θεος ἐσι;
Και τε θεοι, ξεινοισιν ἐοικοτες ἀλλοδαποισι,
Παντοῖοι τελεθοντες, ἐπισρωφωσι ποληας,
Ανθρωπων ὑβριν τε και ἐυνομιην ἐφορωντες. Hom. Od. XVII. 483-87.

Uebel, Antinoos, thatst du, den armen Fremdling zu werfen!

Unglückseeliger! wenn er nun gar ein Himmlischer wäre!
Denn oft tragen die Götter entfernter Fremdlinge Bildung;
Unter jeder Gestalt durchwandeln sie Länder und Städte,
Daß sie den Frevel der Menschen und ihre Frömmigkeit schauen. Voſſens Ueb.

Belsa-

Belsazer.

Ein Schauspiel mit Chören.

An

Klopstock.

186.

Handelnde Personen.

Belsazer, König von Babülon.
Der Oberste der Feldherren.
Der Oberste der Kämmerer.
Der Oberste der Richter.
Der Oberste der Schenken.
Gäste des Gastmahls.
Kämmerer und Höflinge.
Chaldäische Wahrsager.
Cyrus, König der Perser.
Tigranes, König von Armenien.
Gobrias, } Assürische Fürsten, Feldherrn des
Gadates, } Cyrus.
Chrüsantes, Feldherr des Cyrus.
Daniel. Hananja. Misael. Asarja.
Nitokris, Wittwe des Königs Nebucadnezar, Mutter Belsazers.
Armenia, Gemahlin des Tigranes.
Weiber der Königin Nitokris.
Weiber der Königin Armenia.
Diener, Boten, Wache, Krieger.
Chöre der Weiber Belsazers.
Chöre der Jungfrauen der Nitokris.
Chöre der Jünglinge des Gastmahls.
Chöre der israelitischen Greise, Männer, Jünglinge, Weiber und Jungfrauen.
Der Schauplaz ist in und vor Babülon.

Der

Der Schauplaz ist des Königes Pallast in Babilon.

Der König sizt auf seinem Thron, seine Weiber und Kebsweiber sizen ihm zu beiden Seiten, die obersten Höflinge stehen hinter dem Thron, viele Fürsten, Feldherren, Landpfleger und Räthe umringen ihn.

Der Oberste der Kämmerer.

(Der in den Saal trit.)

Heil großer König, hoher Belsazer!
Zu deinen Füßen bet' ich, Herr, dich an,
Mit weggewandtem Auge, von dem Glanz
Geblendet, der aus deiner Krone strahlt!
Die Knechte, die du aus dem Staub' er-
hobst
Zur Schwelle deines Throns, des Götter-
stuhls,

Auf dem du herrschest, daß sie deines Winks
Gebote späh'n, im Volke Fürsten zwar,
Und angethan mit Purpur und mit Gold,
Doch deine niedre Sklaven, harren, Herr,
Im Vorsaal, und ihr lauter Dank erschallt,
Daß du sie deiner Ladung würdigest,
Am Tage, da dein hochbeglücktes Land
In frohem Jubel dein Geburtsfest feirt.

Der König.

Laßt sie herein, die Gäste meines Mahls.

(Die Herolde öfnen die Thüren.)

Ein Höfling.

(Er ruft in den Vorsaal.)

Des Königs Zepter winkt euch, kommt herein!

(Die Gäste treten durch verschiedene Eingänge in den Saal.)

Ein babülonischer Fürst.

Heil dir und langes Leben, König, dir!
Die Stimme deiner tausend Knechte ruft
Aus meinem Mund' und opfert ihren Dank,

Daß

Daß du dein Götterantliz ihnen zeigst
Und sie zu deines Mahles Fest erhebst!

Der König.

Ein Freudentag sei heute! nah't euch, eßt
Und trinkt und jubelt, jeder wie sein Herz
Es wünscht, und keinen schreck' es daß ich selbst
Der euren einer bin, es soll nicht Blut,
Nur Wein soll heute strömen! bannt die Furcht,
Die mir gebührt, und athmet Freud' und Lust.

Der oberste der Richter.

Im Staube bet' ich dich, o König, an!
Habt ihr gehört, ihr Edlen Babülons,
Das Wort, das von des Königs Lippen floß?
O welch' ein König! welch' ein Götterſohn,
O welch' ein Gott er selbst! daß wir die Furcht,
Die ihm gebührt, verbannen fodert er!
Preist seine Huld! ist's nicht als ob er selbst

Die Krone von dem Haupt, den Zepter aus
Den Händen legte? — — Sein ist das Ge-
bot,
Gehorcht! des Königs Will' ist Anbeginn,
Ist Ende des Gesezes! Freude heischt
Sein Wink, gehorcht! und danket ihm, daß er
Von uns nicht unsre Hab', und unser Weib,
Nicht unser Leben fodert, wir sind sein,
Und was wir haben sein! was er begehrt,
Das nehme seine Hand, wir küssen sie!

Der König.

Du treuer Diener geh' und seze dich
Dort bei der schönen Nadia, die dir
Den Becher füll'n und selbst bekränzen soll.

(An einen Höfling.)

Bring' eine goldne Kette, häng' sie ihm
Um Hals und Schultern, daß auf seiner
Brust
Mein Bild ihm strahle, werth, wie Diener
sind,
Ist er, daß ihn sein König selber ehrt.

(Der Höfling hängt ihm die Kette um.)

Der

Der oberste der Richter.

Ihr Freunde, schaut! O welch' ein goldner
Quell
Des Segens ist der Dienst dem treuen Knecht!

Der König.

Ihr Weiber meines Bettes, dieses Fest
Durch Lust und Scherz und Tanz und durch
Gesang
Mir und den Gästen zu erheitern, das
Sei eure Sorg', und welche mir von euch
Durch Lust und Scherz und Tanz und durch
Gesang
Der Freuden schönste Blume pflückt, die soll
Die erste sein, die meinem Lager nah't.
Theilt euch in Wechselreigen, dieser sei
Der Gäste Pfleger, jener walte des
Gesangs und Tanzes! Heute schlummert mir
Die Eiferliebe, Weiber, nehmt und gebt
Des Jubelfestes Freuden unbesorgt.
Beginn, Sennara, leite den Gesang
Auf Pfaden, wo die laute Freud' ihm folgt.

Die Hälfte der Weiber stehet auf zum Tanz und Gesang.

Das ganze Chor.

Feiret o feiret des Königes
Geburt, ihr Gewählten des Jubelmahls,
In den Staub sinke das Knie, betet an!
Doch erhebt euch zu des Fests Freu=
dengesang.
Freude, wo weilst du? bekränze du
Mit Rosen und Myrten die Schläfe dir!
Es gebeut Belsazer! komm! Freude,
komm!
In Gesang schweb' und in Tanz,
Freude, zu Ihm.
Weilest in Lauben der Liebe du,
Und weilst du am Hange des Trauben=
bergs?
O es blühn Lauben der Lieb', o es rinnt,
Wie der Quell sprudelnd, auch Ihm
schäumender Most!
Siehe schon lächelt der Götterblick
Des Königs im Glanze des Festes, komm,
Es empfängt König und Gast, jauch=
zend dich, — —

O du nah'st! Freude, dich grüßt
Tanz und Gesang!

Strofe.

Schau, o König, herab, schau aus dem Gol-
de des
Herrscherthrons auf die Schaar deiner
frohlockenden
Mägde, denen die Wonne
Deines Festes im Auge strahlt.
Zahllos sind wir, o Herr, sind die Erkohrenen
Deines Winkes, auf uns ruhte der Gna-
denblick
Deines Auges, du reichtest
Deinen Mägden den Königsstab.
Dir, o König, nur dir blizet der Edelstein,
Lacht die Perle, nur dir glühet der Pur-
pur, dir
Ruht in Blumengewinden
Unser nardiges Flechtenhaar.

Gegenstrofe.

Schwebe fröhlich einher, Reigen der jauch-
zenden
Königs-

Königsbräute! des Jahrs festlichsten Göt-
tertag
Feiren wir, und die Freude
Kränzt die Stirne des Königes.
Alle schaun wir auf dich, allen entbebet dir,
Herr! ein schmachtender Blick, klopfet die
sehnende
Brust, und jegliche spähet
Deinen Wink zu dem Wonnezelt.
Dir, o König, nur dir hebet der Schleier sich,
Sinkt die Hülle, nur dir wallet im Ze-
fürhauch,
Aufgelößt, um des Nackens
Schnee, das bräunliche Lockenhaar.
Das ganze Chor.
Feiret o feiret des Königes
Geburt, ihr Gewählten des Jubelmahls,
In den Staub senke sich tief Knie und
Stirn'!
In den Staub sinken auch wir, be-
ten Ihn an!

Ein Zelt in Cyrus Lager vor Babülon.

Cyrus, Gobrias, Gadates, Tigranes *)
Chrüsantes.

Chrüsantes (der hineintrit.)

Heil, König Cyrus, und ihr Freunde! Heil!
Die Götter segnen unser Werk, es stürzt
Mit Schaumgetös' in unsre Graben, rechts
Und links, der Strom, in einer Stund' ist uns
Sein Bette gehbar.

Cyrus.

Gute Götter, Dank!
Auch dir, Chrüsantes, Dank! Wie flammtest du
Mit deinem Adlerblick die Krieger an,
Die mehr den Speer und Säbel als den Karst
Und Spaden lieben, diesem winkte Lob
Dein Aug' und jenem Tadel; und wie treu
Bewahrtest du die Stille bei dem Werk,
Des ganzen Heers, der Mücke Sausen war
Uns hörbar.

Chrü-

*) Tigranes, Gobrias, Gadates. Siehe die Anmerkungen 1 und 2.

Chrüsantes.

O und, Cyrus, hörbar ward
Ein süßer Schall dem Ohr des ganzen Heers!
In Babülon beginnet schon das Fest,
Die Zümbel klinget, die Posaune ruft
Das Volk, und Geigentanz ertönt umher.

Cyrus.

Dir, Gobrias, und dir, Gadates, dank'
Ich diese Kundschaft, wie der Meder werth,
Und wie der Perser theuer, seid ihr mir.

Gobrias.

Der Götter Segen, König, ströme so
In vollen Strömen über dich, wie mir
Im Herzen unaufhaltsam sich ergeußt
Des Zornes Flammenstrom! — O heute sei
Der Rache Tag, und Babülons Tiran
Erfahre, daß er Gobrias den Sohn
Erschlug, der auf der Jagd den Löwen traf,
Und nicht verfehlte, wie des Königs Spieß!

Gadates.

Ja König Cyrus, also ström' auf dich
Der Götter Segen, wie des Blutes Strom

Von diesem Schwerte heute rinnen soll!
O weh' der Schmach! du Wütrich gabst den
Tod
Mir nicht, doch bittrer ist als er die Schmach,
Die deine Wut ersann! Ha, weil ein Weib,
Weil Eine deiner Tausende mich pries! — —
Doch du sollst fühlen, daß mein Säbel drum
Nicht weniger vermag!

Tigranes.

Was Rache thut,
Das thu', und mehr als sie, die Dankbarkeit!
Mein Vater, meine Schwestern, o das Weib,
Das mehr mir ist als meine Seele, war
In deiner Macht, du sezteſt auf den Thron
Den Vater, gabst die Töchter, Cyrus, ihm,
Und mir mein liebes, schönes, junges Weib.
Nun soll mein Dank dir flammen! Stelle mich
Und meine Müriade wo der Speer
Am meisten wütet. O es sage nicht
Der Perser, daß ich, weil mein liebes Weib
Mir bis in's Lager folgt, die Kriegsgefahr
Vermeide, theilen soll sie meinen Ruhm!

Ein Hauptmann.

Heil, König Cyrus, lange lebe du
Des Volkes Vater! Immer weiter dehnt
Der See der Ueberschwemmung sich umher,
Das Auge sieht es wie der Eufrat seicht
Und seichter wird; mein Fuß hat ihn geprüft,
Er spühlte mir um's Knie, sein Bett' ist hart,
Ist Kies und Kiesel. Tobender wird stets
Die stolze Babülon, es braus't in ihr
Des Volkes Taumel wie ein fernes Meer,
Und über ihr, in lichter Wolke, schwebt
Der Fackeln Wiederschein; doch Thurm und

Thor

Und Mauern sind in Dunkelheit gehüllt.
Gebeut den Aufbruch, König; deines Winks
Harrt schon das ganze Heer mit Ungeduld,
Die Speere rasseln und es tönt der Schild.

Cyrus.

O größter, bester Gott, schau du herab,
Und gieb uns Sieg! der Beute schönster

Preis

Sei dir geweih't, und unser Dank mit ihm!

Du

Du Gobrias, und du Gadates, euch
Ist kund des Stromes Einfluß in die Stadt,
Sein Ausfluß, und der Straßen Labürinth;
Seid ihr des Heeres Führer! Gobrias,
Du leitest mich und meines Fußvolks Schaar,
Und auch Tigranes, mit der Seinen Kern;
Die Reisigen, Gadates, folgen dir,
Und dir, Chrüsantes; fliegt auf schnellem Roß
Zum Ausfluß hin, daß wir zugleich das Ziel
Erreichen, ich von hier, und ihr von dort,
Des Königes Pallast.

(An einen Hauptmann der mit Eile hereintrit.)

Was bringst du uns?

Der Hauptmann.

Ein guter Bote bin ich, König, dir.
Ich spähte, wie dein Wort gebot, und fand
Wie kaum die Hoffnung wünschte; offen sind
Die ehrnen Gitterthore, die den Strom
Verschließen, hier wo er der Stadt sich nah't,
Und dort bei'm Ausfluß, ruh'n zurückgelegt
In ihren Angeln rechts und links, nur ziehn
Von Ufer queer zu Ufer Ketten sich

Bayerische Staatsbibliothek MÜNCHEN

In Doppelreihen. Asche glimmet nur
Beim Feu'r der Wache, still ist alles dort,
Doch laut frohlockt die Stadt, die Fackel
flammt
In tausend Händen, wandelt uns in Tag
Den späten Abend.

Cyrus.

Ha sie strahlen uns!
Die Leuchten unsers Pfades!

Gadates.

Laß uns gehn,
Chrüsantes, laß uns eilen, — — heute noch
Begrüßen wir, o großer Cyrus, dich
In Babülon auf Belus goldnem Thron!

(Sie gehn alle heraus, Gadates und Chrüsantes eilen weg.)

Vor Cyrus Zelte erwartet ihn Armenia mit ihren Jungfrauen.

Armenia.

Heil, edler Cyrus, dir und deiner Schaar,
Und Sieg, und immerwacher Götterschuz!

Cyr

Cyrus.

Du gute Fürstin, Dank! Tigranes, schau
Die Götterbotschaft, die uns Sieg verheißt!
Ein Zeichen guter Deutung!

Armenia.

Nun wohlan!
So sing' ich, wie die Vögel, rechts im Busch,
Weissagenden Gesang euch Helden vor.

Tigranes.

O Cyrus, dieses Weib verdank' ich dir!

Armenia und ihre Jungfrauen.

Strofe.

Mit des Fittigs Klange schwingt sich der
Adler auf,
Der Adler des Siegs! und kreißt um der
Helden Haupt
Im Schwebetanz, mit der Flamm' in
dem Blick', und singt
Des Triumfs Gesang.
Wo erhebt er sich? wo tönt in der Wolken-
höh'

Sein Flug? wo begrüßt sein Auge den
Strahl? — Er schießt
Herab, und bricht von der Palme des
Ruhmes Kranz,
Der den Sieg bekrönt.
Er umfleugt euch Helden, senkt auf die
Scheitel euch
Den Sprößling der Palm' und weih't zu
dem Sieg' euch ein.
O geht! wir folgen euch nach, und
bekränzen euch
Bei des Fest's Gesang!

(Cyrus und Gobrias gehen hin und her und ordnen die Schaaren.)

Armenia allein.

Ach ich vermag nicht mehr, mein Blut erstarret,
Todesbilder umschweben meine Seele!
Ach Tigranes kehre du, mein Tigranes,
Kehre du wieder!
Komm aus der Schlacht zurück, zurück vom
wilden
Speer-

Speergemeng der Verzweiflung, in der
dunkeln
Graunnacht, aus den Strömen des Bluts,
vom Drohn der
Stürzenden Trümmer!
Ach und Geliebter, mehr noch schreckt mich
deiner
Kühnheit flammende Glut, o daß ich
selbst ein
Schild dir wäre! Keiner der Pfeile träfe
Dich, o Geliebter.
Herrlich und schön sind Kranz und Siegespalme,
Sind der würdige Schmuck für deine
Scheitel:
Doch verzeih dem Weibe, die für dein
Leben
Sehnlicher flehet!

Tigranes.

O liebes, gutes Weib, erweiche nicht
Mein Herz, ich geh' und wenn ein Gott
uns Sieg

Gewährt, und mich beschüzt, so fleugst du mir
In meine Arm' entgegen, o so klopft
Im Ungestüm der Wonne dir dein Herz
An meinem Herzen, lebe wohl! uns schilt
Des Königs Blick, Geliebte, lebe wohl!

(Cyrus, Tigranes und Gobrias gehen mit ihren Schaaren. Die Jungfrauen singen ihnen nach.)

Gegenstrofe.

(Die Jungfrauen allein.)

Es beschüzt der Götterarm den gerechten
Held,
Und stürzt in den Staub hinab des Tiran-
nen Thron.
Zum Sieg', o zieht zu dem Sieg' in des Wü-
trichs Burg,
Und verschont nicht ihn,
Dem der Unschuld Blut in Strömen dem
Schwert' enttrieft,
Den Räuber des Götterruhms! O besteige du
Den Thron! wir folgen, und singen, o Cy-
rus, dich
In des Fest's Triumf. —

Es

Es umrauscht mit ungestümerem Fittig euch
Der Adler das Haupt, und ruft zu dem Kampf
euch hin.
Beginnt, vom Schilde der Götter beschirmt,
den Sieg
Den der Ruhm bekränzt!

Ein von Palmen beschatteter Saal in Daniels Hause in Babülon.

Daniel, Hananja, Misael, Asarja.

Daniel.

Kennt ihr, o meine Freunde, das Gefühl,
Wenn uns die Wahrheit, die uns lang' umhüllt
Und dunkel däuchte, deren Spur wir lang'
Umsonst umirrten, wenn sie plözlich, wie
Ein Bliz, und unerwartet, so wie er,
Und hell, wie Mittagssonnen, uns erscheint?
Auf heil'gem Boden stehn wir dann, um uns
Wehn Himmelslüfte! Und wie staunen wir,
Daß unserm Auge nicht die Schuppen eh'r
Entsanken, und nicht eh'r der Wahrheit Strahl

Die Ueberzeugung zündete, die nun
Ein Licht uns leuchtet, eine Flamm' uns wärmt!

Asarja.

Du hoher Seher Gottes, was du sagst,
Empfand ich wohl, auch meinem Blick erschien
Sie so, von keinem Grübeln, das ihr oft
Den Schleier dichter webt, herabgelockt
Vom Himmel; o dann war mir's, wie es uns,
Misael, und Hananja, war, als wir
Im Feuerofen uns zur Seite sah'n
Den Engel Gottes; unsre Rettung selbst
Verschwand uns, ihn nur schauten wir, nur ihn.

Hananja.

Doch sag' uns, edler Daniel, was war's,
Das dir sich offenbarte? deinem Quell
Entschöpfen wir so gern den lautern Trunk,
Der unsern Geist belebt, und unser Aug'
Empor zu schauen schärft, und wacker macht.

Daniel.

Der Gott, der unsre Väter sich zum Erb'

Aus allen Völkern, ihren Samen sich
Zum Sohn, zum trauten Kinde sich erkohr,
Das er mit Mutterhänden pflegte, den
Er schüzte mit des Vaterarmes Kraft,
Der Gott erbarmt sich unser! Kann ein Weib
Vergessen ihres Kindes, daß sie nicht
Gedächt' an ihres Leibes Sohn? und wenn
Sie sein vergäße, so will unser doch
Nicht Er vergessen! — Freunde, nah' ist uns
Der Hülfe Stunde! Trauernd lag ich heut'
Auf meinem Lager, das die Thräne mir
Am Abend nezt, und wo das Morgenlicht
Zu Seufzern mich erwecket; Juda war
Mein Kummer, meine Sorge Benjamin!
Es wanderte mein trüber Geist umher,
Und fleht' um Trost, und sieh' es ward ihm

Trost

Die Fülle! Wie dem Wandrer, dem die Nacht
Den Pfad verhüllt, so ging ein Leitungsstern
Mir nach dem andern auf, und jeder war
Mir neue Klarheit, neue Zuversicht.
O Freunde, wie so hell ist's in dem Wort,

Das Gott uns durch den Mund der Seher gab!
Und wie bestimmt verheißt es uns, daß bald
Der Jammer ende! Nah' an ihrem Ziel
Sind unsers Elends Tage, ja vielleicht
Sehr nah', o Freunde! Unsre Drängerin,
Die stolze Babel trinkt des Zornes Kelch
Und taumelt schon, und leert ihn immer mehr
Bis auf die bittern Hefen! Ueber ihr
Schwebt schon der Würger, der am Nilusstrom
Mizraims Erstgeburt, und der das Heer
Vor Salem schlug, daß wie des Ufers Sand
Der Leichen Menge lag, da Sanherib
Entfloh', und am Altar des Götzen, der
Ihn nicht beschüzte, Rache fand und Schwert;
Der schwebet über ihr! Und über uns
Schwebt, ungesehen zwar, doch schwebt,
wie einst
Den Vätern eine Wolke, wenn der Strahl
Des Tages schien, und Flammen in der Nacht,
Der Helfer Juda! bald verwandelt er
Die Finsterniß in schönes Morgenroth,
Und thauet Segen seinem Volk herab,

Das

Das wie der Staub des dürren Angers
lechzt.

Misael.

Du Gottesmann, wie strömst du milden Trost
In unser Herz! O daß der Rettung Tag
Auf Fittigen des Adlers Israel
Erschien' und löst te seiner Knechtschaft Joch!

Daniel.

Hebt eure Häupter auf! Der seines Volks
Sich stets erbarmte, heget heute noch
Gedanken nicht des Leides, sondern nur
Des Friedens über uns. Er wird das Tocht,
Das glimmt, nicht löschen, und je schwä-
cher ihm
Das Leben dämmert, o je näher ist
Die hohe Rechte, die es schirmt und stärkt!
Ich gehe, Freunde; seid getrost, und harrt
Der Hülfe, ferne sei sie, oder sei
Uns nah', wir sind in unsers Gottes Hand.
(Er geht ab.)

Hananja.

Hört ihr, o Brüder, den Gesang des Chors
Beim

Beim Abendopfer ihres Flehgebets? 345
Die arme Heerde, sie, die hirtenlos
In Wüsten irrt, wo keine Stärkung sproßt,
Kein kühler Quell im Mittagsstrahl sie labt!
Komt laßt uns ihrer Lieder Hörer sein.
(Sie gehn.)

Unter den Palmen vor Daniels Hause.

Israelitische Greise, Männer, Jünglinge.
Weiber und Jungfrauen, Hananja,
Misael und Asarja
kommen hinzu.

Chor der Jungfraun.

Strofe.

Schwestern, kommt und ergreift mit uns die 350
Harfe der Wehmut,
Die an Babylons Strom nun an der Weide
verstummt;
Traurig schwebt sie, es säuseln um sie die
hangenden Aeste,
Doch sie schlummert und schweigt; weckt sie
zum Jammergesang!

Einst

Einst in den Tagen der Väter ertönten zum
Reigen in Sáron
Ihre Saiten, erscholl heilige Feier mit ihr;
Sanfte Flöten und helle Posaunen erhoben
der Freude
Stimm', und Hügel und Thal hallten vom
Jubel des Volks:
Nun ist Salem öd'; es schweigt die Stimme
der Wonne
Nun aus des Bräutigams Mund' und aus
dem Munde der Braut!

Gegenstrofe.

Schwestern, wir nehmen die Harfe mit euch,
und singen der Trauer
Lied, doch Wehmut fleußt, weint auf die
Saiten hinab,
Ach auf die goldenen Saiten, die nun, verstimmt
zu der Freude,
Nur erbeben beim Laut, welchen die
Klage gebeut.
Einst in den Tagen der Väter da strahlte
die Tochter von Zion,

Keine strahlte, wie sie, unter den Jung=
fraun umher;
Hoheit blickte das Auge der Fürstentochter;
es neigten
Staunend die Reigen sich ihr, wo sie zur
Feier erschien:
Ach nun seufzt sie unter dem Joch! Nun liegt
sie im Staube!
Wer die Verachtete sieht, schüttelt ihr,
höhnend, das Haupt.

Chor der Jünglinge.

Strofe.

So wie die Taube, die des Adlers Fittig
Schon umrauschet; sie bebt und flattert
angstvoll,
Sinkt zu Boden; doch mit gezuckter Klaue,
Drohendem Schnabel,
Stürzt ihr der Adler nach! So bebet, irret,
Sinkt die jammernde Juda unter ihres
Drängers Arm; es schirmet umsonst sie Kluft
und
Rize des Felsen.

Gegen=

Gegenstrofe.

So wie die Vögel sich in Schaaren sammeln
Um den sprenklichten Vogel, ihn mit lautem
Feldgeschrei und Hize des Feindes ohn' Er-
barmen verfolgen;
Ach wo erfleucht er Schuz? Wo öffnet sich dem
Bangen, Keichenden eines Astes Höhlung?
Also schmachtet Israel, sinkt, wie er, ein
Raub der Verfolger.

Das ganze Chor.

Wehe! wie lange seufzet in des Fremdlings
Wüsten Israel, seufzet Juda? Ach es
Kennt der Storch, es kennet der Rückkehr
Stunde
Kranich und Schwalbe!
Aber verhüllt ist Juda ihrer Rückkehr
Stund' und Israel! Wie die Turteltaube
Nach dem Neste girret, so blicken wir mit
Thränen nach Salem.

Wechselgesang.

Chor der Weiber.

Die Löwin reicht erbarmend die Brüste dar

Dem

Dem jungen Löwen; Otter und Drache nährt
Der Höhle Brut — Weh' uns! nur unsern Säuglingen klebet die Zung' am Gaumen!
Versiegt sind unsre Brüste; die Lebenskraft
Ist uns gewichen; Jammer auf Jammer häuft
Der Knechtschaft Joch: ach wird uns endlich
Wieder die Sonne der Freiheit leuchten?

Chor der Greise.

O Zeit der Väter, da, wie der Libanon,
Die Zedernscheitel Jacob gen Himmel hob!
Da seines Segens Ströme floßen,
Wie von dem Hermon die Wasserbäche!
Ein Weinstock warst du, Efraim; Morgenthau
Und Abendregen drang von der Krone dir
Durch Stamm und Wurzel; deine Reben
Waren wie Zepter in Richterhänden.

Chor der Weiber.

Die zarten Kindlein schauen mit schmachtenden,

Mit

Mit Todesblicken um sich, und niemand
giebt
Erquickung ihnen; auf den Gassen
Suchen sie Brosame, finden keine!
Sie waren ehmals glänzend wie Himmels-
schnee,
Wie Milch so lauter, blühend wie Rosen
blühn:
Verwelkt ist ihre Blume! Nun ach
Decket die Darbenden Staub und Asche!

Chor der Greise.

Verwüstet liegst du Kanaan! Oede sind
Gefild und Aue; Bethlehems Gasse sproßt
Empor mit Gras, und wilde Thiere
Weiden in Heerden auf Thirza's Mark-
te! *)
Des Volkes Greise sizen im Thore nicht
Im Weisheitsrathe! — Sieh' es verschwin-
den uns,
Wie

*) Thirza, die Hauptstadt der Könige von Israel ehe Amri Samaria erbaute.

Wie Schatten, unsre Tag', ach unser
Leben verdorret, wie Heu des Feldes!

Hananja, Misael, und Asarja.

Der Staub verweht, die Wasser verrinnen: so
Auch unsre Leiden! Schaue mit Hoffnungsblick
Empor! Zu rechter Stunde sendet
Hülfe der Retter, der nimmer schlummert.
Er winkt dem Adler ferne vom Aufgang her;
Dem Manne ruft er ferne vom Erdensaum;
Uns deckt noch Nacht, wenn's unterm Fittig
Schon, und dem Fuße des Helfers säuselt.

(Das Gastmahl des Königes, und der Tanz und Gesang dauren fort.)

Ein Jüngling.

O süßer Freudenjubel, wie ihn nie
Die Sterblichen genoßen! Götter! sind
Es eure Lustgefilde? Blüht um uns

Der

Der Himmelshain, wo unter ihrer Schaar
Der Göttermädchen, Götterjünglinge,
Mülitta *) ihre Liebesreigen tanzt?
Auf Erden duften so die Rosen, blühn
Granaten nicht, und goldne Aepfel so!
So ladet nicht der Blumenrasen uns
Zu süßer Trunkenheit von Lieb' und Wein!
O Lichtgestalten, tanzt uns näher, kommt,
Daß unser Aug' auf eurer Wange ruh',
In euren Busen dring' und unsre Lust
Auf eures Haars gelockten Wallungen
Sich wiege, angeweht vom Nardenhauch!
Kommt, führet eure Göttin im Triumf
Dem hohen Gotte zu, der strahlend dort
Auf seinem goldnen Throne sizt! Nur ihm
Gebührt's, der hohen Göttin, ihm allein,
Den Gürtel ihr zu lösen. Führet sie
Zu Belus-Belsazer. Es lüstert ihm
Das Auge. Spähet seinen Wink, und führt
Die Göttin ihres Gottes Armen zu.

*) Die Venus der Babylonier.

Ein Kämmerer.

(der hineintrit.)

O König aller Fürsten, Herr der Herrn,
Du Gott der Lande, die dein Arm beherrscht,
Es harrt im Saale draussen, hergesandt,
Ein Diener unsrer großen Königin
Nitokris *), deiner Mutter, der nur dir
Und keinem sonst das Wort, das sie gebot,
Verkünden darf. O König, würdigst du
Den Knecht dein Götterantliz anzuschaun?

Der König.

Was? — Meine Weiber, meine Gäste! nichts
Soll heute stören unser Freudenmahl!

(an den Kämmerer.)

Geh hin und sag' ihm, daß der Tage mehr
Uns noch gebohren werden! — Wie sie selbst,
Sind meiner Mutter Diener, mürrisch, sau'r
Und freudetödtend; send' ihn weg von hier.

Ein Greis der obersten Räthe.

Ist's einem Wurm vergönnt zu deinem Thron

Zu

*) Siehe die Anmerkung 3.

Zu kriechen, dir zu sagen, was er sich
In seinem niedern Staube, Herr, erkühnt
Zu wähnen? — Doch ist Irrthum unser
Loos,
Das allen, nur den Königen nicht, fiel.

Der König.
(zu dem Kämmerer.)
Erwarte neue Winke! —
(zu dem Greise.) Rede Greis.
Der Weisheit Quelle war dein Mund schon oft
Und deines Spruches Anfang trieft von ihr.

Der Greis.
Wie! sollte nicht die große Königin,
Die seeligste der Mütter, sich erfreun
An diesem Tage, da sie dich, o Heil
Des Volks, gebahr? O glaubst du, daß nur sie
Verstumme, da der Lande Preisgesang
Gen Himmel tönt? Sie sendet ihren Gruß
Der Freude dir, o König; hör ihn an!

Der König.
(an den Kämmerer.)
Oeffn' ihm des Saales Thor und führ' ihn ein.

Ein Diener der Königin Nitokris.

Heil, König, und ein langes Leben dir!
Von deiner Mutter bin ich hergesandt,
Der Königin Nitokris. Ihren Gruß
Entbeut sie dir, der Frauen weiseste — —

Der König.

Was will sie mir? Sie hat doch kein Geschäfft
An diesem Feiertage dir vertraut?
Die ernsten Dinge morgen! Heute sei
Nur unser Kummer, daß der Becher sich
Nicht leere, daß der frohe Jubeltanz
Nicht ende, daß der Weiberreigen uns
Stets neue Lust ersinne.

Der Diener der Königin.

Sie gebot,
Dich, Herr, zu bitten, Einem Worte nur
Dein Ohr zu öffnen. Ohne den Befehl
Vollbracht zu haben, darf ich ihr nicht nah'n.

Der König.

Was störst du uns, Verwägner? Sage denn
Mit kurzen Worten, was dein Auftrag sei.

Der

Der Diener der Königin.

In großen Sorgen ist die Königin;
Vom Söller ihres Gartens schaut sie weit
Umher, und sieht die ganze Babülon
In wildem Taumel; trunken ist das Volk
Von Wein und Wollust; Markt und Straßen glühn
Im Fackelschein der Tanzenden; das Heer
Schwelgt wie der Bürger; Thürm' und Mauern deckt
Die Finsterniß. Sie bittet dich, umher
Zu senden, ob es auch an Wachsamkeit
Gebrech', ob keins der Thore hüterlos,
Und ohne Späher keine Warte sei.
Geh, sagte sie, und flehe meinem Sohn
Mit Inbrunst, wie dem Sohn die Mutter fleht,
Daß er dem Heer befehl', auf seiner Hut,
Und nicht in Sicherheit versenkt zu sein.
Kühn und zu jeder großen That bereit
Und schlau sei Cyrus; unbemerkt werd' er
Das Fest nicht lassen, das mit lautem Schall
Dem Lager töne — — —

Der König.

Schweigst du Schwäzer nicht?
Entfleuch und sag' ihr, thöricht sei die Furcht
Vor Feinden, die wir mehr nicht achten, wie
Die Frösch' im Sumpfe. Lacht des Weibes!
Ha!
Entfleuch! sonst prüfst du fallend selbst, wie hoch
Die Mauer sei, du ungeladner Gast!
(Der Diener der Königin geht.)

Der Oberste der Feldherrn.

Du größter aller Könige, dein Wort
Ist Weisheit. Was vermag die schwache Schaar
Der Feinde wider Babülon? Sie steht
Und trozet ihnen, wie dem Kinderspiel
Die Felsenklippe. Tief wie Meere sind
Die Graben, und wie Himmelswolken hoch
Der Mauern Thürme. Schloß und Riegel schüzt
Mit ehrner Kraft die Thore. Zahllos ist
Dein tapfres Heer; und reicher Ueberfluß

Ver-

Versorgt noch zwanzig Jahr die Königsstadt.
Dies graue Haupt wirft sich zu Boden dir,
O König, göttergleicher Belsazer,
Und bürgt für deine Ruhe. Heer und Volk
Dem Jubel zu entziehn an deinem Fest,
O wahrlich Frevel wär' es! Ist es nicht
Der Pflichten höchste, daß der treue Knecht
Sich seines Herrn erfreu', und seinen Dank
Ergieß' in vollen Strömen! — Ha! daß uns
Die überweise Fürstin an den Feind
Erinnert, der, ein feiger Maulwurf, tief
Verschanzt, mit eitler Müh die Mau'r umkreucht!
Du großer König, keine Sorge sei
Des Festes Störerin, das dich, o Haupt,
O Schuz der Völker, feirt. Du bist es, Herr,
Der jegliche Gefahr durch Göttermacht
Und durch die Schrecken, die dein Auge blizt,
Von uns entfernt. Auf seinen König schaut
Das treue Volk, erwartet nur von ihm
Die Rettung, wenn die Noth sie heischt: doch nun

Schwebt Ruh und Sicherheit auf Babülon
Und Freude, Herr, an deinem Königsfest.

Der König.

Du weiser, tapfrer Mann, du redest, wie
Mein Herz begehrt, und wie die Wahrheit heischt.
Mein Beifall lohnt dir! — Aber höret nun,
Ihr Weiber nnd ihr Gäste, jede Lust,
Die unverwechselt stets dieselbe bleibt,
Giebt Ekel, wie der Speisen niedlichste,
Zu lang genossen. Täglich weid' ich mich
An meiner Weiber Reize. Tanz, Gesang,
Und Liebesscherz ist ihre Sorge Tag
Und Nacht; und jede strebt nach neuer Lust.
Wenn ich gebiete, strömt des Weines Gold
Und Purpur mir; und wenn mein Zorn entbrennt,
So lab' ich ihn nach meines Herzens Durst;
Und schöner glänzet dann, als Wein, am Schwert
Der Sklaven Blut! — Wo ist die Freude, die
Sich weigert, wenn ich winke? Doch wo sind

Die

Die immer neuen Freuden? Drehn sie sich
Im engen Kreise wiederkehrend; so
Verflieget ihnen Salz und Würze bald.

Der Oberste der Schenken.

Darf dir dein Knecht mit einem Vorschlag nah'n?
Wenn du durch Heroldsstimmen dieser Schaar
Gebeutst, daß, wer dir einer neuen Lust
Ersinner sei, sie dir verkünde; so
Wird dir dein Fest ein neuer Freudenquell,
Und heitrer leuchtet deines Auges Strahl.

Der König.

Ha! wohlersonnen! Geh', und thue, wie
Du sagst, und dem, der Wollust, wie mein Wunsch
Verlangt, erspäht, o ihm verheiße Gold
Und Ehrenkett' und strahlendes Gewand.

(Der Oberste der Schenken giebt dem Herolde Befehl.)

Ein Chor Jünglinge.

Strofe.

Wo entsprang der Wonnequell, der in uns erweckt
Den Taumel der Lust, der uns zu den Göttern hebt?
Im Tanze gleitet der Fuß; wie das Meer, so wallt
Und so wogt der Saal!
Und was ist's, das uns so sanft, wie ein Blütenhauch,
Umweht? Ein Gewölk! Es säuselt umher; es trübt
Mit leichtem Schleier das Aug'. O wie bebt der Blick
Durch den Traubendunst!
Es umwölkt die glatte Stirne, wie Opferrauch
Des Götteraltars! — Wie glüht in der Becher Gold
Beim Fackelstrahle der Wein! — O er winkt!
O schöpft
Aus des Jubels Quell!

Ein

Ein Herold.

O hört, ihr Königsgäste, was der Mund
Des Herolds euch verkündet. Weit umher
Ertön' es durch die Marmorsäle, durch
Des Eingangs Hallen bis zum Säulenthor!
Beugt alle tief zur Erd' euch, und vernehmt
Das Götterwort, das euch vom Thron er-
schallt!
Ist wo ein Maun, dem hohe Weisheit ward,
Mit ihr Erfindungsgeist; der sinne nach,
Daß er erforsche, welche neue Lust
Den König, den der Herrschaft Bürde drückt,
Erquick', und seines Festes Wonn' erhöh'.
Er komm' und rede. Wenn des Königs Haupt
Ihm Beifall winkt, so wird dem Glücklichen
Des Goldes Fülle für den weisen Rath,
Und Ehrenkett' und strahlendes Gewand.
O strebt mit heil'gem Eifer! Selig ist
Der Schöpfer neuer Lust für seinen Herrn!

Gegenstrofe.

Das Chor Jünglinge.

O ihr schwebt mit Blizes Eile vorbei! O säumt,

Ihr

Ihr Strahlengestalten, säumt in des Tan-
zes Flug
Umsonst verfolgen wir euch; es erhascht euch
nicht
Der gestreckte Lauf.
O entflieht! Euch straft die Rach'! O ent- 620
fliehet nur,
Und harrt des Vergelts! *) Wir wenden uns
weg von euch
Im Tempel einst! und die zürnende Göttin
blickt
Von euch weg, wie wir!

Der eine Jüngling.

Und ihr führt die Braut nicht hin zu dem Gott
des Throns,
Mülitta nicht hin? O eilet! und kehrt zurück, 625
Daß wir mit euch, so wie sie, der Vermäh-
lung Fest
Im Triumf begehn!

Einer der Gäste.

O dreimal selig, wenn dem Könige
Mein

*) Siehe Herodot. B. I. und Baruch VI. v. 42 u. 43.

Mein Rath gefiele! darf ich reden, Herr?

Der König.

Trit näher, zittre nicht, und rede, Gast.

Der Gast.

Dir beugen alle Sterbliche das Knie;
Dich beten alle Zungen an, du Gott
Der Lande weit umher; nur Ein Geschlecht,
O König, trozt mit starrem Nacken dir.
Ha laßt mich lachen! Die Gefaugenen
Vom Jordanfluß, die kleine, niedre Schaar!
Die weigern dir die Ehr', und weigerten
Sie deinem Vater auch, dem großen Gott,
Der aller Völker Götter überwand!
Ich schaue noch das hohe goldne Bild
Im Thale Dura. Wenn Drommet' und Harf'
Und Geig' und Psalter und Posaun' erscholl,
Und unser Antliz tief zu Boden sank;
So standen die Empörer; Frevel sah'
Aus ihrem Blick', und frech hob sich ihr

Haupt.

Drei ihrer Führer warf dein Vater einst
Zur wohlverdienten Straf' in jenen Schlund

Des Glutenofens: doch durch schlauen Trug,
Vielleicht durch arge Zauberkünste, ward
Die Flamme nicht ihr Grab; und stolzer wuchs
Und wächst ihr Dünkel, der dich, Herr, entehrt.
Dein Vater zähmte sie; Judäa liegt
Ein öder Anger; ihre Königsstadt,
Und ihres hochgepries'nen Tempels Stolz,
Sind wüste Trümmer; seiner goldenen
Gefäße Fülle, alles Prunkgeschirr
Des Heiligthumes, ihre Götzen, sind
In deinem Schatz'. O fodre sie, und laß
Aus ihnen uns, zum Hohne dieses Volks,
Dir, Herr, und unsern Göttern im Triumf
Des Opfers süßen Rauch, den süßen Trank
Des Bechers bringen! Dies Entweihen nagt
An ihrem Leben, und du strafst sie mehr,
Als deckten ihre Leichen unsern Strom.

Der König.

Komm, küsse meines Zepters Spize, die
Zu dir sich neigt. Ich billige den Rath.

(an das Hofgesinde.)

Geht, hohlt das Gold, das Silber und das Erz

Des

Des überwundnen Volks, das meiner Macht
Und unsern Göttern trozt. Das heilige
Geräth des Trümmertempels sei von uns
Dem Jubel unsers Festes, und dem Hohn
Geweiht, der diese Frevler kränken soll!
(an einen Kämmerer.)
Gieb ihm den Ehrenlohn, den ich dem
Mann
Des guten Raths verhieß, der Kette
Schmuck
Um seinen Hals, und strahlendes Gewand.

Der Pallast der Königin Nitokris.

Die Königin unter ihren Weibern.

Nitokris.

(zu dem zurückgekommenen Diener.)
Das sagte dir mein Sohn? mit Spott em-
pfing

Er seiner Mutter Warnung, und mit Dräun
Den Boten, den ich sandte?

Der Diener.

Was er sprach,
Hast du gehört, o große Königin.

(der Diener geht ab.)

Nitokris.

O größter, bester Gott, zu welchem Gram
Erhältst du mir mein Leben? Bin ich denn
Des Spottes meines eignen Sohnes werth,
Ich arme Mutter? O des Schmerzes viel
Giebst du mir, Belsazer! Unglücklich ist
Der Leib, der dich getragen, und die
Brust,
Die dich gesäugt hat, o du Fluch des
Volks,
Das unter deiner blut'gen Geißel, wie
Der Wurm, sich windet, den der Wandrer
malmt.

Eine der Weiber.

O tröste dich, du große Königin,
Mit aller Lande Liebe, die du einst

Mit hoher Weisheit und in hohem Ruhm
Beherrschtest, und des Segens Füll' auf sie,
Wie milden Sommerregen, träufeltest.
Dich liebt, dich ehrt das Volk, nennt Mut-
ter dich
Und zwote Stifterin, Semiramis,
Schuzgöttin Babülons!

Nitokris.

Die gute Stadt!
Mein Arm beschüzt sie wahrlich nicht, so
wahr
Ich Weib, nicht Göttin bin! O dieser Stolz,
O dieser Frevel unsrer Könige,
Die Gottes Ehre heischen, und die Furcht
Der niedern Schmeichler, die sie ihnen
giebt,
Sind unsers Elends Wurzel, sind es nun,
Und waren's stets. Ach mein Gemahl erhob
Sich auch in seinem Stolz: da schlug die
Hand
Des großen Gottes ihn. Ihr wißt, was da
Mein Herz erlitte. Sein erbarmte doch

Sich wieder Gott. Ach wird er sich mich so
Des Sohns erbarmen? Wird nicht Babülon
Des Königs Frevel büßen? — Angst und
Graun
Ergreift mich bei dem Gräuel dieses Fests,
Und bei dem ehrnen Schlaf der Sicherheit,
Der Volk und Heer und König bändiget.
Daß über unsrer Scheitel nur nicht schon
Der Rache Stunde schwebe! — Ahndung
drückt
Mein banges Herz. O beugt mit mir das
Knie
In Demut vor dem Gott, dem mein Gemahl
Die Ehre gab, da er sich wieder sein
Erbarmte! Kommt, ihr Jungfraun, singet
mir
Das ernste Lied vom Traumgesicht, das er
An meiner Seite sah; nur schrecklicher
War die Erfüllung selbst, die heute noch
Mit kaltem Schweiß mir meine Stirne nezt.
Ach daß ich, o mein Sohn, für dich, mein
Sohn,

Zu

Zu büßen deinen Frevel, mich im Staub
Und Asche senken könnte! Doch du bist
Der Mutter, bist der Warnungsstimme taub.
Sie schweiget endlich! — O und hörtest du
An ihrer Statt den schaudervollen Ruf
Der Drohung nie, die deinem Vater scholl!
Mein Sohn! mein armer Sohn! — —

Jungfraun, beginnt.

Das Chor der Jungfrauen.

In Babels Aue stand an dem Stromgestad'
Ein Baum des Schattens; dick aus der
Wurzel schoß
Sein Riesenstamm; die schönen Aeste
Hoben sich stolz in des Himmels Wolken.
Des Feldes Thiere suchten des Baumes
Schirm.
Im Strahl des Mittags; Adler und singendes
Gevögel nisteten im Wipfel,
Und in dem Reise, der Erde näher.
Der Früchte Fülle hing in des Goldes Glanz.
Wie Blätter, zahllos an dem gebognen
Zweig.

Was Odem hatte, kam und schöpfte
Lebenserhaltung aus seiner Quelle.

Da fuhr vom Himmel, schnell wie ein Bliz, herab
Ein heil'ger Wächter, rufte mit Donnerschall:
Haut um den Baum! Behaut die Aeste, Streifet das Laub, und verstreut die Früchte!

Daß Thier und Vogel fliehe mit Angstgeschrei!
Doch schont der Wurzel, schonet des Sprossenstamms,
Der nicht vertilgt, doch unter schwerer Strafe, die Tage der Drangsal schmachte!

So ist's beschlossen, so in dem ernsten Rath
Der heil'gen Wächter; daß es die Lebenden
Erkennen, Gottes Rechte sei es,
Die sie erheb' und sie niederstürze! —

Die Stimm' erscholl: und siehe, verwandelt lag,
Deß Bild der Baum war! — Leier, o weine du,

Und

Und weine, Lied! Doch klaget leis ihr
Thränen, und bergt euch im nassen
Schleier!

Die Stunde kam; er hob zu dem Himmel
auf
Sein Aug', und preiste Gott, der die mensch= 760
liche
Gestalt ihm wieder gab, und gröss're
Macht, und der Herrlichkeit mehr denn
vormals.

Nitokris.

Dein Thun ist Wahrheit, Höchster! Gerech=
tigkeit
Sind deine Wege! Wider den Frevel hebst
Du deine Hand, und lehrest Demut 765
Den, der in eitlem Stolz sich blähet!

Die Vorhalle in Daniels Hause.

Daniel, Hananja, Misael, Asarja, Israelitische Greise, Männer, Jünglinge, Weiber und Jungfrauen.

Ein Jüngling.

(der mit Eile hereintrit.)

O Männer Gottes, was verkünd' ich euch?
Doch wie vermag ich's, und wie darf mein Mund
Sich öffnen, euch der Lästerungen Gräul
Zu nennen, der bei diesem Frevelfest
Sich wider unsrer Väter Gott erhebt?
Der Wütrich Belsazer sizt auf dem Thron,
Und um ihn stehen die Gewaltigen,
Die Sklaven seines Winkes. Zahllos ist
Der Weiber und der Buhlerinnen Schwarm,
Die sich in frechem Taumel durch den Saal
Mit ihren Gästen schwingen, im Gesang,
Der Wollust, und in wildem Jubelschall.
Das mögen sie! Doch, Väter, ach ich muß

Mich

Mich wenden, weinen! — Unsers Heilig-
thums
Gefäße, alles Weihgeräth von Gold
Und Erz und Silber, das einst Salomon
Dem Tempel Gottes heiligte, das höhnt,
O das entweiht ihr Spott! Sie wollen nun
Aus Gottes Opferschaalen schnöden Trank
Den Götzen träufeln; Weihrauchsodem soll
Umwall'n aus Levi's Pfannen Belsazer!
Von ferne hört' ich ihres Frevels Wut,
Wie keiner wütete: doch ich verschloß
Mein Ohr, und lief, ihr Väter unsers
Volks,
Zu euch: o rufet Gottes Fluch herab!

Stimmen der Weiber.

O wehe, wehe!

Stimmen der Männer.

Würger, gürte du
Dein Flammenschwert!

Der Greise.

O Rach' und Fluch auf sie!

Daniel.

Nur Gottes-Stimm' erschall' aus Ebals Höh'
Und nicht des Menschen Fluch! Die Rach' ist sein,
Und ihre Stund ist da, wenn er ihr ruft.
Laßt uns indeß, ihr Lieben, daß ihr Spott
Den Gott der Götter höhnt, ihm Knie und Herz
In Demut beugen, und Erfüllung flehn
Der Trostverheißung, die sein Wort uns giebt.
Theilt euch in Sängerchöre; laßt Gesang,
Laßt Saitenlispel, laßt der Flötenhauch
Ertönen; doch des Liedes Seele sei
Der Inbrunst Seufzer, ihrer Thräne Flehn!

Chor der Jungfrauen.

Strofe.

Stumm ist unser Jammer; es schwinden die Worte der Klage;
Trostlos irret, umwölkt, über die Saiten der Blick.

Ach

Ach nur Seufzer schweben auf unsrer Lippe; verronnen
Ist des Liedes Quell, fliesset in Thränen herab!
Immer tiefer sinkt in den Staub die Tochter von Zion;
Dräuender hebet sich ihr immer der Drängerin Arm!
Ach wir lägen gern' im Staub' und säh'n sich erheben
Dräuend über uns Babülons eisernen Arm;
Läge nicht Salems Tempel im Staub' und entweihten die Frevler,
Wehe! nicht des Altars heiliges Opfergeschirr! —
Wendet, Schwestern, das Auge von ihrer Lästerung Gräuel;
Schweiget und hebet den Blick weinend gen Himmel empor!

Chor

Chor der Jünglinge.

Gegenstrofe.

Wendet, o Brüder, das Auge von ihrer Entweihungen Gräuel;
Hebet den weinenden Blick, Brüder, gen Himmel empor!
Seine Thränen flehen mit sanfterer Stimme der Wehmut,
Als des Liedes Gesang, welcher der Leier entbebt.
Flehet, ihr Thränen, Erbarmung, und flehet das Ende des Elends,
Das auf Jacobs Geschlecht immer belastender sinkt;
Ach mit neuen Lasten! — Ihr strahltet in Salomons Tempel,
Zierden des Heiligthums, strahltet in goldenem Glanz;
Strahltet gesalbt, im Glanze des Weihungsöls, und ein süßer
Duft des Opfers erhob sich in die Himmel aus euch!

Nun

Nun entweihen sie euch! — O wendet euch,
Brüder, und hebet
Weinend das Aug' und fleh't Ende des
Jammers herab!

Chor der Greise.

Strofe.

Herr, wir versinken! Immer erheben sich
Die Fluten schwärzer, thürmen sich über uns!
Ach immer schaudervoller schweben
Wolken der Wetter auf unserm Haupte!

Chor der Weiber.

Strofe.

Hüter der Warte, gieb uns Trost, o Hüter!
Ist die schreckliche Nacht nun schier entflohen?
Gieb uns Trost, o Hüter! ist schier dahin die
Längste der Nächte!

Gegenstrofe.

Finstre Nacht ist's! und wenn schon der
Morgen
Kommt, so dauert sie doch, der Nächte
längste.

Ach

Ach ihr fragt vergebens, und werdet oft noch
Fragen vergebens!

Chor der Greise.

Gegenstrofe.

Zerreiß die Himmel, fahre von deinem Thron,
O Rächer, nieder! Schleudre dein Blizgeschoß!
Gieb deinen Ruhm nicht deinen Feinden,
Herr, und den Götzen nicht deine Ehre!

Chor der Männer.

Sie reift, die Rache! Lasset die Fahnen wehn
Auf hohen Bergen, rufet das Feldgeschrei!
Ihr Bundesvölker, kommt! Es schlummre
Keiner, und keiner ermüd' im Laufe!
Kein Gürtel lös', es löse kein Rieme sich!
Das Schwert sei Flamme, Stürme die Reisigen,
Die Führer Löwen, und die Schaaren
Tiger und Pardel, nach Blute lechzend!
Dein Tag ist nahe! Angst der Gebärerin
Harrt dein, o Babel! Ströme des Frevelbluts

Er=

Ergiessen dir sich; deiner Trümmer
Wolken verdunkeln dir Mond und Sonne!

Chor der Aeltesten.

Im Schmelzerofen läutert, wie Silber, dich
Das Elend, Juda, sondert, o Israel,
Im Prüfungstiegel deine Schlacken.
Duldet und harret der Rettungsstunde!

Des Königes Pallast.

(Das Gastmahl, der Tanz und der Gesang dauern fort. Die Weiber, die Höflinge und die Gäste opfern aus den Gefäßen des Tempels.)

Ein Chor der Weiber.

Erste Strofe.

Süßer träufle der Wein, bläulicher wall'
empor
Zu der Göttin der Duft! Leset Arabia's
Reinste Perle der Staude,
Zündet Ambra und Myrrhen ihr.
Dir, Semiramis *), schallt Jubel und Feierlied,

Göt-

*) Siehe die Anmerkung 4.

Göttin, Siegerin, dir, Mutter der Königs-
stadt!
Athme günstig der Würze
Hauch, und trinke der Traube Geist!

Du und die dich gebar, aus der Umarmung
des
Schönsten Jünglings. Er kam opfernd; da 87ᵒ
wallte der
Göttin Busen; da strömte
Götterwonne dem Glücklichen.

Doch die rosige Schaam deckte die Wange der
Jungfrau; siehe, sie sprang von des Gesta-
des Höh'
In den Strom; da empfingen, 875
Ihre Göttin! die Nümfen, sie.

Erste Gegenstrofe.

Schönstes blühendes Kind, du, o Semiramis,
Ruhtest einsam im Moos unter der Palme
Stamm;
Lächelnd blicktest du um dich;
Ach umsonst, du Verlassene! — 880

Nicht

Nicht umsonst! In dem Baum nisteten Tau-
ben und
Turteltauben; die sah'n lächelnd das Göt-
terkind;
Und sie flogen, und brachten
Milch und Honig im Schnabel ihr;

Wärmten sie mit der Brust, sie mit den
Fittigen;
Dankend kos'te sie zart ihnen den Schim-
merhals;
Und sie lächelte süßer
Bei den Küssen des Liebespiels.

Plözlich wuchs sie empor strahlend, Mülitta,
in
Deiner Schöne! Doch sie, deiner Gespielin-
nen
Liebste, wand in der Mürte
Kranz den Lorbeer des Heldenruhms.

Das ganze Chor.

Dein ist ewiges Lob! Schaue wir beugen dir
Unser Knie, es erhebt dir sich der heiligen

Pfanne Rauch, und der Becher
Opfert dir, o Semiramis!

Zwote Strofe.

Dir schwebt der Reigen, Belus, im Feier-
tanz;
Dir wallt die Flamme, schwingt sich der
Rauch empor;
Dir trieft aus hochgeweihter Schaale,
Belus, der Tropfen des Erstlingsopfers!
Auf hohem Thurme stehet dein Götterbild
Im Strahl des Goldes. Keiner der Sterb-
lichen
Darf deinem Heiligthume nahen,
Wo du in furchtbarer Oede throneft.
Nur Eine nah't dir! — Glückliche Prieste-
rin!
Du steigst hinauf zum Söller, und nieder-
steigt
Der Gott in deinen Schooß, und öffnet
Dir in die Zukunft das Seherauge.

Zwote Gegenstrofe.

Im Himmel herrsche, herrsch' in dem Wogen-
meer,

O Belus! Sei du König des Schattenreichs!
Doch laß mit ungetheiltem Zepter
Belsazer herrschen auf seiner Erde.
Er ist uns Belus, ist uns Semiramis,
Ist uns Mülitta! Wir sind die Glücklichen,
Die Priesterinnen, die des Gottes
Fittig umschattet im Wonnebette.
Ihm beugt die Kniee, werft in den Staub
euch ihm,
Ihr seine Knechte! Priester des Gottes seid
Ihr heute; zündet süßen Weihrauch
Ihm, und es träufle des Bechers Opfer!

Ein Chor Jünglinge.

Strofe.

Wir deine Knechte, siehe, wir beugen dir
Das Knie, o König! Tief in dem Staube
liegt
Die Stirne, Belsazer, du Gott der
Fürsten, du Herrscher der Erdenlande!
Dir fleußt das Opfer, König! es duftet
dir

Der Würze Blume! fleußt aus des Heiligthums
Geweihten Schaalen, raucht Triumfe
Dir, aus den Pfannen des Trümmertempels!

Der König.

Ha! lieblich duftet mir der Opferrauch
Aus Weihgefässen der besiegten Stadt,
Und ihres öden Tempels! Spott und Hohn
Und laute Lache sei dem frechen Volk,
Das seinen König nicht als Gott verehrt!
O schauten sie, daß ihres Heiligthums
Gefässe meines Festes Würze sind;
Daß mir aus ihnen Rauch und Göttertrank
Entquillt und duftet; daß der Weiber Schaar
Und meiner Gäste Menge Durst und Zorn
Aus ihnen kühlen! Singt Triumf, und singt
Den Frevlern, die mich höhnen, Rach' und Spott!

Das Chor Jünglinge.

Gegenstrofe.

Ha! lacht der Frevler, spottet des Sklavenvolks

In

In seiner Fessel! — Winke du, Belsazer:
So hebt sich unser Arm; so rüstet
Wider die Frechen sich Schwert und Flamme;
Staub ist ihr Tempel, Asche das Heiligthum,
Ist Spiel des Windes. — König, dir huldigen
Die Quellen ihrer Opferbecher,
Dir die Gewölke geweihter Pfannen!

(Es senkt sich eine Wolke von oben herab. Aus ihr erscheint eine Hand, die sich gegen einen Marmorpfeiler des Saals wendet.)

Der König.

O ihr Götter! Wehe! was schau' ich dort?

Viele Stimmen.

Ach Weh' und Verderben über uns!

Andere Stimmen.

Götter, o Götter! erbarmet, o Götter, euch!

Der König.

O sie schreiben, sie schreiben, die Finger der Schreckenhand!

Wo seid ihr? Näher, o Knechte, kommt,
und drängt
Um den Thron euch her! Aus Wolken blizt
Sie hervor! O ihr Götter, es flammt
An dem Marmor die Schrift! Wehe, Weh'!
O kommt,
Ihr Knechte, näher, o näher noch um mich
her!

Viele Stimmen.

Götter, o Götter! O Schauder und o Graun!

Der König.

O ihr Götter! Götter! Wehe! sie schreibt
So furchtbar langsam! Ach sie endet nie!
Es strahlet aus jedem Zuge die Flamm' her-
vor!
O ihr Götter! Wehe, Wehe über uns!

Ein Höfling.

O König, sie weichet, sie zeucht sich zurück
In die Wolke, die sich schwindend erhebt.

Der König.

Ha, ein Trost! Doch die Schrift, die schreck-
liche, glüht

An

An dem Pfeiler; sie weichet nicht mit der
Götterhand,
Und droht, und rufet den Fluch auf uns.

Einer der obersten Räthe.

Wie so bleich, o König, und todtenfarb
Ist dein Antliz! Wie bebst du, wie schüttern
dir
Die Lenden! Es tönet dein goldener Thron,
Und es schimmert die zitternde Krone deines
Haupts!

Der König.

O laufe, wer zu laufen vermag,
Und berufe die Weisen des Chaldäa-Volks,
Die Forscher der Sterne, das zauberkündige
Geschlecht!
Daß sie deuten, o Wehe! die Schrift
Die flammende, die schaudervolle Schrift.

Der Oberste der Kämmerer.

Ihr Diener des Pallastes, o stürzet euch
hin,
Und erfüllet des Königes weisen Befehl.

Der Oberste der Richter.

O großer König, stille deine Angst.
Sie kommen bald. Und weißt du, Herr, ob nicht
Zur Feier deines Fest's die Götter selbst
Dir hohe Botschaft senden? Sei getrost!
Ach mehr, als Götterhand und Flammenschrift,
Schreckt deine treuen Knechte, die auf dich
Nur schaun, dein Zittern, und dein Leichenblick,
Du großer König, du des Landes Haupt!

Der König.

O es bricht mein erschrockenes Herz; es umwölkt
Sich mein Aug', und der Odem entfleucht!
Ihr Götter, o ihr Götter! — Näher, o Knechte! wo seid
Ihr? O dringet, Knechte, näher um mich her!

Viele Stimmen der Höflinge.

Schau wir sind hier, du großer Belsazer.

Wir

Wir stehn gedrängt um deinen Königs=
thron.
Der König.
Es verschwindet vor dem Auge mir die
Schaar
Der Weiber und Gäste; stürzen sie in die
Flucht?
Nach! ihnen nach! und treibet schnell sie
zurück!
Sie genossen mit uns die Freuden des
Fest's:
Und es sei, auch ihnen sei, so wie uns,
Ha! den Fliehenden, die mich verlassen in
der Noth!
Auch ihnen das Graun der schreckenflam=
menden Schrift!
O ihr Götter! o Wehe, Wehe, wie er=
greift
Mich der zagende Schauer und die Todes=
angst!
Deine blinkenden Dolche, ach zucke sie
nicht,

Deine schmetternden Blize, ach schleudre sie
nicht
Auf mich, o Wehe! du schreckliche Götter=
hand!
Ach seht ihr, wie sie lodert? wie sie em=
por
Flammend sich hebt! und o wie jeder Er=
guß
Der wallenden Glut mir mit Racheblicken
winkt,
Und die Flüche der Götter, ich Unseeliger!
mir droht!
Umhüllt in den Purpur mein sinkendes
Haupt,
Daß erlösch' in meinem Auge der Strahl
Der göttergesendeten, Weh' und Verderben
uns!
Der graunbelasteten, toddräuenden Schrift!

Am

Am Ufer des Eufrats bei seinem Einfluß in die Stadt.

(Armenia. Zwo Weiber begleiten sie. Ein alter Knecht geht mit einer Fackel voran.)

Armenia.

O mäßige den Schritt, und senke mehr
Die Fackel, guter Greis. Das Strauchgesträuch'
Hemmt mir den Fuß, und Binsen decken links
Des Ufers Schlamm. Die helle Babülon
Wirft falsche Schatten auf den Pfad, und dreht
Er sich, so blendet sie das Auge. — Laß
Uns ruh'n an diesem Weidenstamm. Ach ich
Vermag nicht mehr; es klopft so ungestüm
Mein banges Herz; o jeder Ruf des Heers,
Und jede Glut, die aufflammt, schrecken mich
Mit Ahndungsschauer, stoßen mir den Dolch
In meinen Busen! Mein Geliebter, mein
Tigranes, nie umschwebte die Gefahr

Dich

Dich so wie heute; nie versank ich so
In Todeskummer. O ihr Götter, schont
Der Männer besten; laßt die Feindeshand
Erstarren, die sich wider ihn erhebt,
Den Speer zersplittern, und das Schwert
zerschell'n!

Der Greis.

Ruh' hier, o Königin. Der Bote kann
Uns nicht verfehlen; siehe dort das Thor
Der ehrnen Gitterthüren, die den Weg
Des Stroms verschlossen hätten, wäre nicht
In tollen Dünkel Babülon versenkt.
Hier drang das Heer hinein, und dieser
Pfad
Bringt uns den Boten wieder.

Eine der Weiber.

O er wird
Nicht lange säumen; weiß er nicht, wie
du
Mit Seelenangst dich, gute Fürstin, sehnst?

Armenia.

O Liebe, Liebe! zwar dein Wonnekelch
Ist

Ist süß, doch tödtend, Liebe, zuckt dein
Dolch,
Zuckt in mein armes Herz! — O was ist
mir
Der Fiebertraum, des Rauches Schattenbild,
Der eitle, hochgepries'ne Heldenruhm,
Der Störer unsrer süßen Himmelslust?
O mein Tigranes, hielte deine Hand
Statt Schwerts und Zepters einen Hirtenstab;
Ach wäre deine Sorge statt des Heers
Die Lämmerheerd' auf unsrer Schattentrift!
Ich deine Hirtin! Tag und Nacht verließ',
O Bester, ich dich nicht; nur du allein
Wärst meine Wonne, wärst mein Götter=
glück.
Dann säh' ich unerschrocken sich uns nah'n
Den Löwen und den Pardel; jedes Loos
Des Schicksals fiele mir und dir zugleich. —
Nun beb' ich hier in Todesangst für dich,
Du mein Tigranes; ach du liegst vielleicht
In deinem Heldenblut, und streckst nach mir
Die bleichen Arme! — — — —

Eine der Weiber.

Und vielleicht ist schon
Dein König Sieger, sizt auf Belus Stuhl,
Zur Rechten Cyrus, in des Ruhmes Glanz.

Der Greis.

Es nah't ein Fußtritt, Fürstin; irr' ich nicht
So ist's der Bote, der dir wiederkehrt.

Armenia.

(die aus ihrer Betäubung aufstarrt.)

Ach eile, Bot', ach eile, wenn du's bist!

Der Bote.

Mit der Botschaft der Freude begrüß' ich,
o Fürstin, dich.
Es lebet Tigranes, und glänzet in des Sie-
ges Strahl,
Wie Cyrus, dem er von der Seite nicht
weicht,
Und sendet die Grüße der Lieb' und der
Wonne dir.

Armenia.

O ihr Götter! bethörst du die Glückliche
nicht?

Mein

Mein Tigranes lebet, und strecket nach mir
aus
Die Arme der Liebe, blühend und in Göt-
terkraft!
Verkünde, was sagt' er, und wo verließest
du ihn?

Der Bote.

O was er, Fürstin, mir für dich gebot,
War liebevoll! Geh', grüße, sagt er mir,
Mein liebes, schönes Weib, für die ich mehr
Als tausend Leben gäbe, sie, für die
Ich dieses Eine schone; sag' ihr, kein
Geschoß und keine Waffe habe mich
Berührt. Da nahm er seinen Helm vom
Haupt,
Ließ mich sein liebevolles Antliz sehn
Und seinen Feuerblick; „Verkünd' ihr, was
„Du sah'st!" — Ich ging; er rief mir ei-
lend nach:
Ich sende Botschaft, wenn statt Belsazers,
Das sag' ihr, Cyrus herrscht, und sag' ihr
auch,

Daß

Daß sie getrost und voll der Hofnung sei.

Armenia.

Ihr guten Götter! — Mein Tigranes,
Dank
Für deine Botschaft, o und inniger,
Von keinem Wort genannter Herzensdank,
Daß du, Geliebter, lebst; daß du für mich,
Du Lechzender nach Ruhm, dein Leben
schonst!
Dein Leben, o dein Leben! das mir mehr
In diesen Adern, als mein eignes,
fleußt! —
Erzähle mehr von ihm; o sammle du
Der Bilder jedes; deine Rede sei
Ein heller Bach, der alles, was du sah'st,
Mir spiegle! Glücklicher, du schauteſt ihn!

Der Bote.

Was ich dir sagen kann, o Königin,
Ist wenig. Wie vermag das todte Wort
Tigranes Thaten, die so lebensvoll,
So schnell, so flammend, wie die Blize,
sind,

Zu

Zu schildern? Er und Cyrus gingen sich
Zur Seite durch des Stromes Bette, still,
Mit ernstentschloßnem Mute. Dort am Thor
Der ehr'nen Gitter, das kein Riegel schloß,
Erhob die Hände Cyrus im Gebet
Des stillen Danks; und Freud' und Zuversicht
Durchdrang die Kriegerschaar von Mann zu Mann!
Der Pforten Wache lag, von Wein beschwert
Und Schlaf; da goß der Unsern Stahl auf sie
Den ewigen. Nun stürzten ungestüm
Die Helden in die Stadt; da floß das Blut
In heißen rothen Strömen. Aber bald
Vermischten sich die Unsern in die Schaar
Der Trunknen, Feiernden, und Gobrias
Ward Führer ihres Jubels. Immer schwoll
Die Menge, Königin; da schwanden mir
Die Helden im Getümmel; doch ich sah
Den Helmbusch deines Königs lange noch
Im Fackelschein; sie eilten zum Pallast,
Und ich zurück zu dir. O sei getrost!

Zwar lang ist noch ihr Weg durch Babylon,
Die ungeheure! Doch der Nüchternen
Ist auch nicht Einer; ungegürtet liegt
Das Schwert; es schlafen Bogen, Spieß,
und Schild.

Armenia.

O Götter, rettet ihn! Gebt, Götter, gebt
Ihn meinen Armen wieder, die nach ihm
Sich strecken mit der Liebe Sehnsucht!
Komm,
O mein Tigranes, mein Geliebter, komm! —
Komm, Geliebtester aller Geliebten, und
ruhe vom Siege,
Hier an meiner Brust, ruhe, Geliebtester, aus,
Hier an meinem Herzen, das dir vor Lieb'
und vor Sorge
Hoch sich hebet. O komm, komm,
Tigranes, zurück!
Nicht die leichteste Wund' erspähe mein
suchendes Auge,

Kei-

Keine des fallenden Speers, keine des
streifenden Pfeils!
Komm zum Schlummer der Ruh' in meinen
Armen, bei süßem
Liebesgeflüster, o komm! und bei der
Nachtigall Lied.
Keine Drommete wecket dich morgen; dich
wecket die Wonne
Deines Weibes, dich weckt freudiger Ler-
chen Gesang!

Der Pallast des Königs.

(Sein Schrecken dauert fort. Die obersten Höflinge umgeben seinen Thron; die Weiber und Gäste drängen sich in die, von der flammenden Schrift entferntesten, Winkel des Saals.)

Ein Kämmerer.

Die Männer, großer König, die du her
Berufen hast, die Weisen, die den Lauf
Des Himmels kennen und der Götter Rath,
Sind da, und harren draussen deines Winks.

Der König.

Was zaudern sie? herein! O Götter, weh!
Wie foltert mich, o weh! die Todesangst!
(an den Obersten der Kämmerer.)
Ich kann nicht! Red' und sage, was ich droh,
Was ich verheiße! — — — Wehe! wie sie flammt!
(Die Chaldäer treten hinein.)

Der Oberste der Kämmerer.

Ihr weisen Männer des Chaldäa-Volks,
Die ihr das Schicksal und der Götter Rath
In Mond und Sternen leset, und erhellt,
Durch eures Zaubers Kraft, was dunkel ist,
Nah't! Unser großer König will's, und lest,
Und deutet diese Flammenschrift. Sie hat,
Aus Wolken dringend, eine Götterhand
Geschrieben; die entwich, doch jene bleibt!
Hört, also spricht durch mich des Königs Mund:
Lest ihr die Schrift, und deutet sie, so blickt
Des Königs Auge Gnad' auf euch hinab,
Und euer harret Ehr' und reicher Lohn.

Wer

Wer unter euch sie lieset und erklärt,
Den hüllt der König in des Purpurs Schmuck,
Und goldne Ketten zieren seinen Hals!
Doch lest und deutet ihr sie nicht, so sinkt
Auf eure Häupter eine schwere Last;
So triefet euer Blut vom Racheschwert;
Der Käufer fesselt Weib und Kind; und
Staub
Und Asche dampft von eurer Hütt' empor.

Der König.

Ja büßen sollt ihr Tück' und Unverstand!

Ein Chaldäer.

Heil und ein langes Leben wolle Gott,
O größter aller Fürsten, dir verleihn!
Schau, deine Knechte zittern bei dem Wort,
Das deinem Mund' entfleugt. O Herr, es ist
Der Götter Gabe, wenn ein Sterblicher
Des Schicksals Hülle löset, und in Tag
Verwandelt dunkler Geistersprüche Nacht.
Groß sind des Zaubers Kräfte; was sie uns
Gewähren, ist zu deinem Dienst, o Herr,

Doch, was dem Erdensohn' unmöglich ist,
Begehrt kein König, und begehrt kein Gott.
(Sie beschauen die Schrift.)

Ein Chaldäer.
(zu einem andern.)

Ihr Götter, welch ein Wunder, wie es nie
Mein Auge sahe, nie mein Ohr vernahm!

Ein anderer.
(zu einem Greise.)

Was sagt dein Geist dir, Alter? Meiner
schweigt

Der Greis.
Geduld und Stille!
(leiser.)
Männer, ach umsonst
Ist alle Weisheit, alle Zauberkraft!
(lauter.)
Laßt uns die Bücher unsrer hohen Kunst
Erforschen; viel Erleuchtung geben sie.

Ein anderer.
(leiser.)
Auf keinem Zauberblatte findest du

Der

Der Schrift Gestalt, die hier so furchtbar
strahlt!

Der König.

Ihr Empörer verheelt mir die Deutung der
Schrift,
Euch ergreife die Strafe, wenn ihr länger
säumt!

Einer der Chaldäer.

Du großer König! Leben liegt und Tod
In deiner Hand; doch über unsre Kraft
Ist deine Fodrung. Gottes Finger schrieb
Die Wunderzeichen; lesen mögen sie
Die Götter nur, die bei den Sterblichen
Nicht wohnen; wir vermögen's, König,
nicht.

Der König.

O Wehe, wehe! Götter, von neuem er-
greift
Mich die Folter der tödtenden Schauderangst!
Eure Hand, ihr Knechte! Wo seid ihr? Eure
Hand!
O ich sink', o es wankt mein Königsthron

Unter dem Bebenden! Hier, eure Hand,
und hier!
Wie sie glüht! wie sie flammt! O ihr Göt-
ter, Weh,
Weh, und Verderben winkt sie auf uns, und
Fluch!

Der Oberste der Richter.

Ihr Männer aus Chaldäa habt das Wort
Des Königes gehört. Des Todes Raub
Seid ihr, und Weib, und Kind, und Hütte
büßt
Den Ungehorsam wider euern Herrn.
Er hat gesprochen, und des Königs Spruch,
Der immer weis' ist, und des Staunens
werth,
Steht unerschüttert, wie im Meer' ein Fels.
Ihn zu vollziehn ist seiner Knechte Werk
Und höchste Pflicht; des Ruhmes Gipfel ist
Gehorsam gegen ihren Herrn für sie!

Der König.

Ihr sterbt! und erforschet ihr, so lange die
Nacht

Noch

Noch schattet, es nicht; so trinket euer Blut
das Schwert!

Einer der Chaldäer.

Der Hofnung Schimmer glimmt noch. Nahen
Tod
Verkündet uns kein Zeichen unsrer Kunst.

Ein Kämmerer.

(in großer Bestürzung.)

O großer Belsazer, die Königin
Nitokris naht; schon öffnet sich die Thür'.

Ein Höfling.

(an einen andern.)

Ist's nicht genug, daß uns die Schrecken-
schrift
Des Festes Freude stört? Noch mehr, wie sie,
Ist mir die strenge Königin verhaßt!

Der König.

Wo ist sie? wo? mir graut auf sie den Blick
Zu werfen! — Stüzt mich! meine Kraft ent-
weicht!

Der andere Höfling.

(an den ersten.)

Schau, wie ihr hohes Aug' uns zürnend droht!

Nitokris.

(die die Schrift erblickt.)

O größter, bester Gott! wie furchtbar flammt
Das Zeichen deines Fingers! Laß, o Gott,
Die Rechte sinken, die zum Fluch sich hebt!

(Sie nahet dem Könige.)

O Belsazer, wie bist du so entstellt!
Mein Sohn! ach lebst du, oder ringt mit dir
Der Tod? Dein Auge starrt; die bleiche Wang'
Und blaue Lippe bebt! Wie zittert dir
Das Knie! Wie ist der Glieder Kraft gelöst!
Ermanne dich, mein Sohn!

Der König.

O Mutter, schau
Die Schreckenschrift! Ich les' und deute sie,
Ha! die kein Zaub'rer liest und deuten kann!

Ihr Götter! Fluch und Rache flammt sie mir!

Nitokris.

Erbarme sein dich, Gott! Laß diese Schrift
Nur Warnung winken, ach nicht Rach' und
Fluch!

(Die Königin trit näher und die Höflinge wollen sich entfernen.)

Der König.

Ihr entfliehet? Wo seid ihr? Drängt euch
umher.
O wie glühet, wie wallet die Flamme der
Marmorwand!
O wie zucken die Dolche! — Weh', ist es
Blut,
Was entträufelt den Zuckenden? Ha, der Un-
schuld Blut!
Das ein Spott, das die Würze der Lust mir
war!
Schonet, ihr Götter! O es umschweben die
Schatten mich!
Ich schlieffe das Auge; doch es flammt hin-
durch

Die

Die schreckenbewafnete Götterschrift!
Wehe, wehe! o es hascht die Rache den
Raub!

Nitokris.

Furchtbar, o Belsazer, und schaudervoll
Ist dieses Wunder; doch ermanne dich!
Mein Sohn, du hast in deiner Königsstadt
Der Männer weisesten, in dem der Geist
Der heil'gen Götter wohnt. Dein Vater fand
Erleuchtung, und der Weisheit Füll' in ihm,
Wie Götterweisheit ist. Kein Traumgesicht
War ihm in Nacht gehüllt, kein dunkler
Spruch
Verborgen, kein Geheimniß ihm verheelt.
Drum hob zum Haupt der himmelskündigen,
Der weisen Seher ihn dein Vater, gab
Ihm große Macht, und hörte seinen Rath.
Sein Nam' ist Daniel.

(zu den Dienern, die ihr folgen.)

Eilt, ruft ihn her!

Mein Sohn! mein armer Sohn, ach hätt'st du
ihm

Dein

Dein Ohr geöffnet; keine Flammenschrift
Erschreckte, Sohn, dich nun! Doch du ver-
warfst
Den Edlen, und erkohrst die feile Schaar
Der Schmeichelräthe, mit dem Höflings-
schwarm,
Der Menschheit Hefen! die von Frevel dich
In Frevel stürzten, dem die Rache stets,
Zwar langsam oft, doch unentfliehbar, folgt.

Der König.

O Mutter, Mutter; rufst auch du auf mich
Der Götter Rache? Wehe, wehe! schau,
Sie flammet schon! — Wie lange wirst du
dort,
O Rache! flammen? Mutter, o du bebst
Ja nicht, siehst unerschrocken hin. Ach dir
Winkt sie, du Glückliche! nicht Nach' und
Fluch!

Nitokris.

Wie du mich jammerst, o mein armer Sohn!
Doch fasse dich. Vielleicht hat Gott sich dein
Erbarmt, und dir zur Warnung diese Schrift

Ge-

Gesendet. O du größter, bester Gott,
Laß du sie Warnung sein, nicht Strafgericht!

Der König.

Du milderst meine Angst; schon klopft mein
Herz
Mir schwächer. Mutter, schau, ich fasse
mich.

Die Diener der Königin.

(die wiederkommen.)

Er' kommt, o große Königin; er trit
Schon in des Vorhofs Halle. Wahrlich ihn
Hat uns ein Gott gesandt. Entgegen kam
Er uns, und wußte schon der Botschaft
Zweck!

Nitokris.

Geht, führt ihn her, den weisen Gottesmann!

Der König.

(zu Daniel, der hereintrit.)

Komm, nahe meinem Thron'; ich reiche dir
Den Königszepter; eilend trit herzu!

(Daniel geht ernst hinzu, doch ohne seine Kniee zu beugen, und ohne den Zepter zu küssen.)

Ein

Ein Höfling.
(zu einem andern.)

Siehst du, wie frech er naht, wie er die Gunst,
Die ihm der König beut, der Knecht, verschmäht?

Der andere Höfling.

Ha, flammte dort die Schreckenschrift uns nicht;
Der Frevler sollte büßen seinen Stolz!

Der König.

Bist du der Daniel, der Männer aus
Judäa einer, der Gefangenen,
Die im Triumf der Weltbeherrscher einst,
Mein Vater, mit sich zog? Man saget uns,
Du habest heil'ger Götter Geist; Verstand
Und Weisheit und Erleuchtung sei bei dir.
Schon hab' ich alle Weisen Babylons
Gefodert, daß sie diese Flammenschrift
Mir läsen und erklärten; doch es liest
Sie keiner, noch erspähet ihren Sinn.

Von dir, vernehm' ich, daß du Deutung
giebst,
Und offenbarest, was verborgen ruht.
Vermagst du diese Schrift, o Daniel,
Zu lesen und zu deuten, so soll dich
Zu deinem Lohn, zum Zeichen meiner
Gunst,
Ein goldverbrämtes, purpurnes Gewand
Bekleiden; mir nur strahlt es köstlicher!
Und eine goldne Kette soll dir Hals
Und Schultern schmücken, und mein Strah-
lenbild
Die Brust; in meinem großen Königreich'
Ernenn' ich zu dem dritten Fürsten dich.

Ein Höfling.
(zu einem alten Höfling.)

Was sagst du, deutet er's?

Der alte Höfling.

Verhüt' es uns
Ein Gott! — — Ich kenn' ihn wohl! siehst
du, wie er,
Noch ohne Kett' und Purpur, keines Blicks

Uns

Uns würdiget, noch nicht der dritte Fürst?

Daniel.

Behalte deine Gaben selbst, und gieb
Du einem andern dein Geschenk: ich will
Die Schrift dir dennoch lesen, und will dir
Verkünden, was ihr ernster Inhalt sei.
O König, Gott der Höchste war es, der
Das Königreich, die Macht, die Herrlichkeit
Und Sieg und Ehre deinem Vater gab,
Daß alle Völker, alle Zungen sich
Vor seinem Zepter scheuten! — So wie ihn
Gelüstete, floß unter seinem Schwert
Das Menschenblut. Er hob empor und schlug
Zu Boden, wen er wollte. Frevelnd schwoll
Des Stolzen Herz, und trozte seinem Gott;
Da fiel vom Himmel eine Stimm' herab
Und rufte: Dir, o König, sei gesagt,
Dein Reich wird dir genommen, und man wird
Hinab dich stoßen zu dem wilden Vieh!
Und augenblicklich ward das Wort vollbracht.
Sein Herz ward gleich den Thieren, und
man stieß

Ihn von den Menschen aus. Er weidete
Wie Ochsen auf der Trift, fraß Gras,
wie sie,
Und lag in ehrnen Ketten in dem Thau',
Und in des Himmels Regen, daß sein Haar,
Wie Adlersfedern, seine Nägel lang,
Wie Geiersklauen, wuchsen, bis daß er
Es endlich lernte, Gott dem Höchsten sei
Der Herrschaft Macht; er geb' und nehme so,
Wie's ihm gefalle, Reich und Königthum.
Du aber, Belsazer, sein Sohn, du hast
Dein Herz in Demut nicht gebeugt, wie er;
Ob du gleich alles weißt, was ihm geschah!
Du bist der Würger deines Volks; dir fleußt
Der Unschuld Blut, der Wittwe Thräne dir;
Dir seufzt das Elend, und es höret Gott
Des Fluches Stimme, die um Rache fleht!
Doch du erhebst in deines Herzens Stolz
Dich frevelnd wider ihn, des Himmels Herrn!
Entweiheſt, ihm zum Troz, die heiligen
Gefäße seines Hauses, füllest sie,
Und trinkst daraus bei deinem Wollustfest,

Du,

Du, deine Weiber, die Gewaltigen
Des Hofes, und der Buhlerinnen Schwarm.
Aus ihnen opfert Trank und Weihrauch ihr
Den Götzen, die aus Gold, und Silber,
Erz
Und Eisen, Holz und Stein der Bildner
schuf;
Sie, die nicht riechen, hören, fühlen, sehn!
Doch Gott, der deines Lebens Odem hält
In seiner Hand, und alle Pfade, die
Du wallst, dem giebst du seine Ehre nicht.
Drum ist von ihm gesendet diese Hand,
Und diese Schrift, die dort in Flammen
glüht.
Zahl, Wage, Theilung! sagt die ernste
Schrift.
Und ihre Deutung ist: Gott hat dein Reich
Gezählt, geendet! hat gewogen dich,
Und leicht erfunden! Drum wird nun dein
Land
Zertheilt, des Persers und des Meders Raub.

Nitokris.

Ach großer Gott, so sinkt denn schwer auf uns
Die Rechte deines Zorns! Erbarme du
Dich unser noch, und schone, schone, Herr!
Im Staube fleh' ich dir, erbarme dich!
(Sie wirft sich mit dem Antliz zu Boden.)

Der König.

Wehe! Wehe! was verkündest du mir,
Du Seher des Unglücks? Entfleuch, o entflench!
Du Verwägner! — Ihr Götter, o ihr Götter, seht,
Verschwunden ist die schreckengebährende Schrift!
Hast du sie verbannet, Daniel, so nimm
Dank und Geschenk. — O es ängstet dein Auge mich;
Entweiche! — Doch, ihr Knechte, der Purpur sei,
Und

Und die Kette der Ehre des Mannes
Schmuck. — —

(Daniel geht ab.)

Nitokris.

Verschwunden ist sie? O mein armer Sohn,
Wie furchtbar schreckt sie nun! Wie tödtender,
Als da sie flammte mit des Blizes Strahl!
Ein Schwert ist, Daniel, dein Drohungswort.
Und ach, für deiner Deutung Wahrheit zeugt
Die Schnellverschwund'ne! — Laß, o Gott, mich nicht
Des Sohnes Ende schaun, und Babels Sturz!
Ach nimm zum Opfer deiner Rache mich!

Viele Stimmen.

O des Jammers, des Verderbens, und des Fluchs!

Stimmen der Weiber.

Ihr Götter, höret das Röcheln der Angst!

Andere Stimmen der Weiber.

Schaut die geschlag'nen Brüste, das gerauste Haar!

Viele Stimmen.

Wehe! Wehe! wir sind des Todes Raub!

(Die Königin Nitokris entfernt sich durch eine Hinterthüre.

(Diener und Trabanten stürzen in den Saal und rufen:)

Die Feinde! die Feinde! Sie sind in der Stadt!

Es erschallt die Drommet' und das Siegsgeschrei!

Andere Boten.

Die Feinde! die Feinde! sie dringen in den Pallast!

Der Oberste der Feldherrn.

Ihr Lügenboten! Ha! die Fessel lohn' Euch euren Trug! Die Feinde? Wißt ihr nicht,
Daß Babylon das Fest des Königs feirt
Mit Zümbeln und Posaunen? daß das Volk
Des Königs Preis in frohem Jubel jauchzt?

Der König.

Wehe! Wehe! Die Erfüllung nah't

Der

Der drohenden, flammenden Götterschrift!

Der Oberste der Feldherrn.

Sei ruhig, großer König! Ha, den Feind
Hemmt Mau'r und Graben. O! und flö-
gen sie,
Wie Adler, durch die Luft, so harret hier
Der Deinen treues Heer, von meinem Wink
Geführt, und schüzet dich und deine Stadt.

Viele Boten.

Sie kommen! Wehe! Wehe! sie sind da!

(Die Gäste und die Weiber stürzen sich, mit lautem Jammer, durch alle Ausgänge aus dem Saal. Man hört die Drommeten und das Siegsgeschrei.)

Der König.

Wehe! Wehe! die Feind' und der Tod!
Ihr flehet? Umringet, o Knechte, mich!
Seid des Königes Schild! O ihr Götter! sie
sind da!

Viele Stimmen.

Wehe! Wehe! fliehet, o flieht!

(Die Feinde dringen hinein; Gobrias und Gadates führen sie an. Cyrus, Tigranes, Chrüsantes, und ihre Schaaren folgen.)

Gobrias.

Tödtet, tödtet, wie die Sense die Saat,
So mähe das Schwert der Höflinge Spreu!

Viele Höflinge.

(Sie werfen sich flehend zu Boden.)

O schonet! schonet! nehmt zu Knechten uns,
Zu Hirten eurer Heerden; Egg' und Pflug
Sei unsre Sorge! Laßt das Leben nur,
Das Leben uns; wir scheuen nur den Tod!

Gobrias.

(zu den Seinen.)

Treibt sie hinaus! Es bade Spieß und Schwert
In ihrem Blute!

(Die obersten Höflinge verlassen den König, und gehen Gobrias entgegen.)

Der König.

Knechte! ach ihr flieht?
Verlaßt mich, ihr Verräther, in der Angst?

Der

Der Oberste der Feldherrn.

(Der sich mit den andern obersten Höflingen vor Gobrias zur Erde geworfen hat.)

O schonet! schonet! Schaut, wir winden uns
Zu euren Füßen. Fesselt und verkauft
Uns in die Silbergruben. Oder häuft
Des Maulthiers Bürd' auf unsern Rücken! Schont
Nur unser Leben! gebt uns nicht den Tod!

Gobrias.

Ihr feigen Sklaven! Schnöde Erdenlast!
Der Eiter eurer Adern schände nicht
Das Kriegerschwert, ihr schnödes Hofgezücht!
Weg! unsers Trosses Knaben drosseln euch!

(Gadates dringt zu dem König, der sich hinter seinem Thron verbirgt.)

Gadates.

Dein Thron soll dich nicht schüzen, Belsazer,
Du Würger deines Volks!

(Er zieht den zitternden König hervor.)

Ha! schau mich an,
Mich, den du höhntest!

Der König.

Gnade! Gnade! — Sei,
Gadates, deines Königs Mörder nicht. —
Gnad' und Erbarmen!

Gadates.

Kanntest, Wütrich, du
Erbarmen? Ungeheuer, das mit Blut
Sich mästete, mit Thränen und mit Schweiß
Der Völker! Stirb, und unbegraben lieg'
Im Sonnenstrahl, der Hund' und Vögel
Raub!

(Er tödtet ihn, und hebt sein blutiges Schwert empor.)

So schüze nie der goldne Königsthron
Den Würger! So, ihr Götter, triefe stets,
Wie dies Tirannenblut von diesem Schwert,
Vom Schwert der Rache jedes Drängers Blut!

Tigranes.

Heil, König Cyrus! Heil auf Belus Thron!

Die-

Viele Stimmen.

Heil, König Cyrus! Leb' und herrsche lang'
Auf Belus Thron', ein Segen deines Volks!

Die Palmen vor Daniels Hause.

Hananja, Misael, Asarja, Israelitische Greise, Männer, Jünglinge, Weiber und Jungfrauen, Daniel.

Ein Jüngling.

(welcher dem kommenden Daniel entgegen lauft.)

Mann Gottes, alles hab' ich ihnen schon
Erzählt. Ich lief dir vor: und o wie ward
Mir da, als ich in Asch' und Trauer noch
Die sahe, denen Hülf und Rettung schon
Geworden war, wie seinem Volke Gott
Noch Hülf und Rettung nie gesendet hat!

Viele Stimmen

rufen Daniel entgegen.

Du hoher Seher Gottes, o es fleugt
Dir unsre Freud' entgegen! Nun hat sich

Verwandelt unser Leid in Wonne, nun
In Jauchzen unsers Jammers Angstgeschrei!

Daniel.

In Dank verwandle sich die Klag'. Erbarmt,
Erbarmt hat seines Volkes sich der Herr.
Die Banden sind gelöst, und unser Blick
Darf schon mit Hoffnungsthränen in das Land
Der Väter schauen. Lasset euren Preis
Ertönen; auf der Zümbel Klange schwing'
Er sich empor, er athme mit dem Hauch
Der Flöt', und Saitenlispel säusl' in ihm.
Theilt euch in Sängerchöre; dieses Chor
Sei jenes Wiederhall. Doch, Brüder, laßt
Der Rache Freude nicht den Lobgesang
Entweih'n! Gestürzt ist Babel, und gestürzt
Ihr Herrscher! Ach, daß über Salem nie
Der Strafe Geißel schwebe! Liebe nur,
Nur Liebe athme der Gesang. Auf sie
Blickt Gottes Auge segnender, als auf
Der Opfer Blut, und ihres Fettes Dampf.

Erster Wechselgesang.

Chor der Greise.

Du hattest, Adler, dem von dem Aufgang her

Der Retter winkte, hattest vom Erdensaum,
O Mann, die Bahn vollbracht, und
nahe
Säuselt' es unter dem Fuß' und Fittig.
Wir zagten noch! O zürne, du Retter,
nicht
Uns Erdensöhnen, denen zum Erbe ward
Die Kleinmut; die nach ihres Herzens
Spanne dich messen und dein Erbar-
men!

Chor der Männer.

Hüter, freudig erschallt nun von der War-
te dein
Jubel! Hüter, die Nacht hat sich in Sonnen-
strahl
Nun verwandelt, die Klage
Nun verwandelt in Harfenklang!
Fessel, du bist gelöst! Kerker, geöffnet sind
Deine Thore! Du liegst, blutige Drängerin,
Liegst im Staub', und im Staube
Liegst du, Wütrich, o Belsazer!

Chor der Greise.

Hinab, o Babel! Seze, Geschändete,
In Asch' und Staub dich! Stolze Chaldäerin,
Entflechte deine Locken, schürze
Dich, und ermatt' an der Mägde Mühle!
Du zarte Lüstlin, krümm' in der Fessel dich,
Wie deine Sklaven unter der Geißel einst.
Ha, frei sind sie! Nun stampft auf deinen
Nacken die Ferse des Ueberwinders.

Chor der Männer.

Erdenkönigin einst! hüll' in den Schleier dich,
Wittwe! scheere dein Haupt; schleich' in den Zauberkreis;
Laß die Meister des Glücks dir
Rettung lesen im Sternelauf!
Ach sie zagen, wie du, hüllen ihr graues Haupt
In den Mantel! — Wo war eure gepriesene
Kunde? Winkte der Mond euch
Keine Deutung der Flammenschrift?

Chor

Chor der Greise.

Der Blizstrahl schießt! und plözlich erschallet laut
Des Donners Stimme! Siehe, so folgte schnell
Der Flammenschrift das Angstgewinsel,
Schallte das Echo der Siegsdrommete!

Chor der Männer.

Unsre Danke mit ihr! Sonne der Hoffnung du,
Mond des Trostes und du, untergegangen war't
Ihr, und Dunkel umhüllte
Unsern Kerker der Dienstbarkeit!

Zweeter Wechselgesang.

(anderer Greise und anderer Männer.)

Chor der Männer.

Aus ist's, Treiber, mit dir! Siehe, zerbrochen ist
Deine Geißel des Frohns, und in dem Staube liegt
Deiner wütenden Herrschaft

Völkertilgender Königsstab!

Chor der Greise.

Nun fei'rt die Erde! Libanons Jubel tönt,
Die Zeder rufet rauschend der Tanne zu:
Der stolze Dränger liegt! Nun dröhnet
Uns an der Wurzel nicht Axt und Hammer.
Die Hölle jauchzte, da du hinunter sankst,
Vom Sessel hoben ihre Tirannen sich,
Und ruften höhnend: Ha! wie uns, sind
Dir nun gefallen die Qualenloose!

Chor der Männer.

Deine Pracht ist dahin! König, es schwindet dir
Tanz und Feiergesang. Schwelger der Frevelluft,
Nun sind Motten dein Bette,
Deine Decke die Würmerbrut!
Endlich sankst du hinab, flammender Unglücksstern!
Ha! du strebtest den Stuhl über die Sterne des
Lichts

Lichts zu heben, zu fahren
Hoch auf Wolken, ein Gott, einher!

Chor der Greise.

Zur Hölle fährst du, Wütrich! Es zischet dir
Der Schatten Lache! Dir, o du Dürstender
Nach Blut der Völker, der zur Wüsten
Machte das Land, und zur Trift die Städte.

Zwar viele Fürsten, Dränger des Landes, ruhn
Im Marmorgrabe! So nicht, o Belsazer
Dein Leib! Er wird auf Scheidewege,
Wie ein veraltet Gewand, geworfen.

Chor der Männer.

Da vermodre, Tirann, deine zertretene
Leiche! Würger des Volks, der du in's eiserne
Joch der Knechtschaft die Deinen
Zwangst, und Freie des Nachbarlands!

Die vier Chöre der beiden Wechselgesänge.

Der du den Dränger schlugst und die Drän-
gerin,
Der du den Deinen lösest der Knechtschaft
Joch,
O stürze jeden Dränger, löse
Jedem Gefesselten seine Bande!

Chor der Jünglinge.

Säume nicht, Morgen! brich du hervor;
schon dämmerst du Freiheits-
Morgen! Es duftet der Thau schon und
die Pappel des Thals.
Brüder, wendet euch weg von des Auf-
gangs purpurnem Fittig;
Wendet nach Salem euch hin! Heftet
auf Salem den Blick!

Chor der Jungfrauen.

Schwestern, wendet euch weg von der Mor-
genröthe nach Salem;
Wendet das Aug', und in ihm feuchte
die Sehnsucht den Blick!

Du

Du auch blickst nach Salem, o schöner
Morgen der Freiheit!
Lieblich duftet dein Thau, labet die Ro-
se des Thals!

Hananja, Misael, und Asarja.

Erhebt die Häupter! Schauet der Berge
Höh'
In goldnem Strahle! Dämmerung nebelt
noch
Auf Erden; doch vom Himmel schwebet
Schon, wie ein Engel, der Morgen nie-
der!

Ein schöner Morgen! schöner, als Lenze
sind
Im Glanz der Frühe! — Der dich errettet
hat,
Läßt seines Auges Sonne leuchten,
Israel, träuft dir der Gnaden Fülle!

Chor der Aeltesten.

Träuft, ihr Himmel, o träuft Segen auf
uns herab!

Purpurwolken, o thaut Heil in der Erde
Schooß,
Daß die Schwang're gebähre
Fried', und Ruh', und Gerechtigkeit!

O dann grünst du empor, Juda, ein trie-
fender
Oelbaum, rankest empor, Israel, glänzend
in
Traubenblut, wie an Eskols
Bach die Rebe des Wunderstamms. *)

Chor der Männer und der Jünglinge.

Dann entgürten die Krieger das Schwert,
und geschmiedet zur Sichel,
Mäht es die Saat, und der Spieß blü-
het, ein Sprößling, empor.
Unser Retter im Himmel ist unser Schild,
und es flammet
Seines Engels Schwert auf die Tiran-
nen hinab!

Chor

*) Des Wunderstamms, von dem Josua und Kaleb die Traube brachen, 4 B. Mos. 13. v. 24.

Chor der Jungfrauen.

O dann blüht, wie die Ros' im Thale, die
Jungfrau von Zion.
Ihrer Unschuld Gewand blendet im Li=
lienglanz:
Mürtenkränze schmücken ihr Haar, und ein
heiliger Gürtel,
Rein von Golde gewebt, faltet ihr sitt=
sam den Schooß.

Chor der Weiber.

Dann, o Weiber, reifet mit Früchten das
Bette der Keuschheit;
Heil dir, die du gebierst! Heil dir, o
säugendes Weib!
Wir gebahren und säugten mit Jammer! —
mit Wonne gebierst du
Kinder des Segens, und säugst Kinder
des Segens, o Weib!

Chor der Greise.

Kindlein, euch ergreifet die Hand, die das
Auge nicht siehet,

Leitet auf ebener Bahn euch in ein hei=
liges Land.
Auch wir strauchelten ohne sie! und ohne
des Führers
Leuchte verlöhre den Pfad unser verlö= 1595
schender Blick!

Hananja, Misael, Asarja.

Der du, schaun wir empor, uns auf der
Berge Höh'
Zeigst den segnenden Strahl, fasse der Wal=
lenden
Rechte, leucht' uns, und führ' uns
In ein heiliger Vaterland!

Alle Chöre.

Greis, und Jüngling, und Mann, siehe,
wir schaun empor!
Weib und Jungfrau, und Kind! Fasse der
Wallenden
Rechte, leucht' uns, und führ' uns
In ein heiliger Vaterland!

Anmer=

Anmerkungen.

In der Erzählung der Einnahme von Babilon kommen die griechischen Schriftsteller mit den heiligen Geschichtschreibern und den Weissagungen der Profeten vollkommen überein. Herodot und Xenofon sagen: Cyrus habe den Eufrat abgeleitet, sei durch das Bette dieses Flusses in die Stadt gegangen, und habe sie in dem Taumel und der Schwelgerei eines Festes erobert. Den getödteten König nennet Xenofon einen gottlosen Mann, wie die heilige Schrift.

Anmerkung 1.

Tigranes, König von Armenien, einem, dem Medischen Reiche zinsbaren Lande. Er war ein tapfrer Feldherr des Cyrus, und ihm von Herzen ergeben, seitdem dieser, da sich Tigranes Vater geweigert hatte, den Zins zu bezahlen, das ganze königliche Geschlecht und

das armenische Heer, seine Gefangenen, ohne Lösegeld, und ohne ihr Schicksal zu verschlimmern, in Freiheit gesezt hatte. In einem vertrauten Gespräche, bei dieser Freilassung, fragte Cyrus den Tigranes, welches Lösegeld er für sein junges, schönes Weib würde gegeben haben? Seele und Leben! antwortete der Armenier. Als Cyrus sie verlassen hatte, erscholl sein Lob aus jedem Munde. Das junge Weib schwieg. Was hast du an ihm bewundert? fragte ihr Gemahl. „Ich habe meine Augen nicht von dem gewendet, der Seele und Leben für mich geben wollte.“ Sie begleitete ihren Mann in allen Kriegszügen, und Xenofon erzählt, daß Cyrus ihm, für sie, einen schönen weiblichen Schmuck geschenkt habe, zum Preis für ihre tapfere Theilnehmung an den Kriegsbeschwerden.

Ich nenne sie Armenia, weil Tigranes selbst ihr den Namen des Landes giebt, dessen Fürstin sie war.

Anmerkung 2.

Gobrias und Gadates. Zween assürische Fürsten, die beide, wegen der Grausamkeit des babülonischen Königes, von ihm abgefallen,

und

und zu Cyrus übergegangen waren. Jener Wütrich hatte den Sohn des Gobrias umgebracht, weil er auf der Jagd einen Bären, und bald darauf einen Löwen erlegt hatte, die von dem Könige waren verfehlt worden.

Eine der Beischläferinnen des Königes lobte die Gestalt des Gadates, und pries die Frau glücklich, deren Mann er sein würde. Von Eifersucht entbrannt, ließ der König diesen jungen Fürsten zum Verschnittenen machen.

Anmerkung 3.

Nitokris. Herodot rühmt diese weise Königin, und schreibt ihr die größten und nüzlichsten Werke in Babülon zu. Er sagt, sie sei die Mutter des lezten der assürischen Könige gewesen.

Ich nehme an, daß sie die Gemahlin des Nebucadnezar gewesen sei, und die Regierung, während der Verstoßung dieses Königes, und der Minderjährigkeit ihres Sohns, geführt habe.

Anmerkung 4.

Semiramis, die Erbauerin Babülons, und nach ihrem Tode, die Schuzgöttin dieser Stadt.

Sie war die Tochter einer Untergöttin, Dercето, welche sich, aus Schaam, daß sie von einem Jünglinge, der ihr zu opfern gekommen war, schwanger sei, in einen See stürzte, und die Göttin der Fische ward. Ihre Tochter, Semiramis, wurde indessen von Tauben ernährt, und wegen dieser wundervollen Erhaltung, unter dem Bilde einer Taube, angebetet.

Otanes.

Ein Schauspiel mit Chören.

οὐτε ἀρχειν οὐτε ἀρχεσθαι.

Meiner Freundin

Julia Gräfin von Rewentlau,

gebohrnen Gräfin

von Schimmelmann

gewidmet.

1273

Süße Freundin, der Kranz, den aus des
Morgenlands Blüten,
Den von griechischer Flur lohnend die
Muse mir wand,
Der sei Deiner Stirne geweiht, und die
seidene Locke
Deines Veilchenhaars *) schlinge sich kräuselnd um ihn!

Da

*) Die Griechen sagten ἰοπλοκαμος, veilchenlockigt, von weichen, dunkeln Haaren, dun-

Da schon, als Dir im Aug', in Deinem
Auge, das heller
Glänzte, die Thräne quoll, weiht' ich ihn,
Julia, Dir.
Ach der Rührung Thrän', und der Freundschaft
Thräne! wie blühte
Da, wie duftete da schöner und süßer der
Kranz!
Nimm ihn, edle, gute Julia! — Siehe die
Muse
Winkt mir Dank, und es bebt sanftes
Gesäusel um mich.
O ich kenne die Stimme der Leier! ein schwin-
dender Nachhall
Flü-
dunkel, wie das Veilchen im Schatten,
nicht schwarz, wie Rabengefieder, die lieb-
ten sie nicht.

Flüstert der Muse Gesang leis' in mein
sterbliches Ohr.
Weißt Du, Freundin, was mir erscholl?
In Elüsiums Thale
Schwebte sie, ruft', und es kam Otanes
blühend hervor;
Hoheit des Thronverschmähers, und Würde
des Freien entstrahlte
Seiner Heldengestalt auch in Elüsium noch.
Grüßend, sang sie ihm zu: es töne noch izt
nach der Monde
Müriaden sein Ruhm, tön' an der Frei-
heit Altar;
Zwar zertrümmert lägen der Freiheit Tempel,
doch träuft' ihr
Manche fromme Hand Wein noch und
häusliche Milch.

So

So erblickt' ich — es sang mit höherer Freu-

de die Muse —

Jüngst ein junges Weib, edel und liebend

und schön,

Mir und meinen Schwestern geweiht zur

vertrauten Gespielin,

Und von den Grazien auch sich zur Ge-

nossin geweiht;

Sahe sie träufeln Wein des hohen Geistes

und Milch des

Reinen Herzens, und dich nannte mit Na-

men das Weib,

Otanes, dich, der du herrschen nicht wolltest,

nicht wolltest beherrschet

Sein; und die sanfteste Brust hob sich

in Heldengefühl —

Freun-

Freundin, zwar mir schwanden die Töne der
himmlischen Leier,
Aber ich wußte noch mehr, mehr als die
Muse von Dir.
Nimm, und verschmähe Du nicht den Kranz!
Mit vertraulichem Lispel
Raun' ich es Dir, doch es hör' unsre Luise
mich nicht!
Meine Luise (verrathe mich nicht!) hat man-
ches der Blümlein
Ihres heimischen Beets mir in die Blu-
men gemischt.

Personen.

Otanes,
Megabüzos,
Intafernes,
Gobrias,
Darius,
Aspathines,
Hüdarnes,
} Persische Fürsten.

Smerdis, König der Perser.
Patizithes, sein Bruder, ein Magier.
Hosthanas, Oberpriester der Magier.
Soham und Fridun, Aelteste der Magier.
Prexaspes, ein edler Perser.
Mardontes, Sohn des Zopüros, ein edler Persischer Jüngling.
Ein Herold, Boten, Diener des Pallasts, gewafnete Perser.

Aspa, Otanes Gemahlin.
Faidümä, Smerdis Gemahlin.
Gabena,
Roxana,
Meroë,
} Otanes Töchter.
Güzis, Faidümäs Amme.
Elemosüna, eine Jungfrau unter den Magiern.
Chöre der Greise, der Männer, der Jünglinge, der Weiber, und der Jungfrauen des Magierstammes.
Chor von Faidümäs Jungfrauen.

Der Schauplaz ist in Susa.

Ein Saal in des Oberpriesters Pallast.

Hosthanas, Soham, Fridun.

Hosthanas.

Ihr Jünger Zoroasters *), ich bin jung
Gewesen, und es deckt des Alters Schnee
Die dünngelockte Scheitel nun; doch so,
Wie heute, nah'te nie das hohe Fest, *)
Das morgen, mit dem ersten Sonnenstrahl',
Uns Oromazes *) sendet; zwar es blüht
Um uns der Lenz, und schon beginnt mit ihm
Der Sieg des Lichtes über Finsterniß
Und Winternacht; doch trüb und angstvoll neigt,
Und graunbelastet, sich das alte Jahr

*) Siehe die Anmerkungen 1, 2 und 3.

Zum Schoos der Urzeit nieder. Priester, sagt,
Vernahmt ihr, so wie ich, die Zeichen, die
Der Weihaltar beim Abendopfer uns
So unverkennbar gab? Es loderte
Die Flamme Gottes schon, da trat ich hin
Und warf der Zederstäbe Fülle, warf
Aus vollen Händen Weihrauch in die Glut,
Doch sie verschmähte meine Gabe, Dampf
Ward schnell die Flamme, der sich links hinab
Zur Erden senkte, daß, geschwärzt vom Rauch,
Das Silber des Altars den Schein verlor:
Mir bebte mein Gebein, es starrte mir
Der Adern Blut, und kaum vermocht' ich leis'
Und stammelnd mein Gebet zu enden. Du,
Mein Soham, sah'st du's nicht? Du gabst so schnell
Dem Sängerchore zum Beginn den Wink,
Ich dankte Gott und dir.

So.

Soham.

Wohl sah' ich es,
Du hoher Oberpriester, und verbarg
Dem Blick des Volkes so die Todesangst,
Die du zu heelen strebtest, doch umsonst.

Hosthanas.

Sie hätte mich nicht überwältigt, wär'
Ich nicht durch Traumgestalten diese Nacht
Erschüttert worden, wie ich's niemals ward.

Fridun.

O rede! Schreckenschauer fassen uns.

Hosthanas.

Euch meinen ganzen Traum zu sagen, das
Vermag ich nicht; er war entflohn, als mich
Der Schlaf in kaltem Todesschweiß verließ.
Nur noch des Traumes lezter Fittigschlag
Umrauschte mich am grauen Morgen; wüst'
Und öde war's um mich, es schimmerten
Die Sterne bleich und einsam; plözlich
ward
Ein jeder Stern ein Auge, das auf uns
Und unsre Feier weinend niedersah.

Ich faßte Mut, und wandte nicht den Blick;
Da wandelten die Thränen sich in Blut,
Das dicht in grossen Tropfen auf uns fiel,
Die heil'ge Flamme löschte, den Altar
Des innern Heiligthums zu Boden riß.

Soham.

O großer Oromazes, schüze du
Dein Volk, und wende jeden Fluch von ihm!

Hosthanas.

Hört nun warum ich, Priester, euch zu mir
Berufen hab', und steht mit Rath mir bei.
Nicht immer, lange Prüfung lehrt es mich,
Und Kunde weiser Väter, ist der Traum
Der Zukunft Spiegel, Warnung ist er oft;
Und wohl bedarf's der Warnung izt! Zwar herrscht
In Susa Ruhe, doch daß die nur nicht
Des Meeres Stille sei, die Schifbruch droht!
Erspäht der stolze Perser unser Werk;
So sauset schon der Sturm, so flutet schon

Die Woge, die uns in die Tiefe stürzt.
O drohte sie nur mir, mit heiterm Blick
Sezt' ich mich an's Gestad' und säh' ihr zu.
Ich welker Greis! Ach nur des Priesterstamms
Gefahr ist meine Sorge, nur für euch,
Ihr, meine Kinder, schlägt für Angst mein
Herz.
Schon haben manche von den Unsern mich
Erschreckt, durch Botschaft, daß noch hie
und da
Ein Keim der Sage sprosse: Cyrus Sohn
Sei todt, der wahre Smerdis, und es siz'
Ein falscher Smerdis auf dem Königsstuhl.
Der Vorsicht Warnung durft' ich länger nicht
Verschmähn, drum hab' ich rund umher ge-
sandt
Getreue Forscher, daß sie lauschen, was
Die Schwelger des Pallastes, und was sich
Von unserm Herrscher raunen in das Ohr
Der Hütte nackte Miethlinge; schon harr'
Ich ihrer Rückkunft, doch sie säumen
noch. —

Laßt mich an diesem Schreckentag' indeß
Mein Herz entbürden! Priester Gottes, 80
wähnt,
O wähnt ihr, Priester Gottes, ohne Kampf
Sei ich gewichen von der Wahrheit Bahn
Zum Schlangenpfad des Truges? Ach wie
ich
Gerungen, ringe nicht mein Todesfeind!
Ob Recht, ob Unrecht mich geleitet hab', 85
Entscheide wer da will! Es schrie das Volk
Mit lauter Jammerstimme, lauter schrie
Der Unschuld Blut, das der Tirann zum
Spiel
Des Müßiggangs vergoß. Umsonst! es stand
Kein Retter auf! Mit niedriger Geduld 90
Des Saumthiers litt das Volk, und häuf-
te stets
Des Rachefluches Bürden mehr auf sich:
Denn furchtbar tönt in Dromazes Hand
Die Wage, die den Völkern, bis auf Kind
Und Enkel und des Enkels Kindeskind, 95
Die Strafen für die Frevelthaten wägt,

Die

Die oft der König nur allein beging!
Und sollte tiefer, immer tiefer denn
Des Fluches Schaale sinken? Freunde, sagt
Wo ist ein Gräuel, den Kambüses nicht
Vollbrachte? Bruderblut und Schwesterblut
Vergoß er, stellte sich zum Ziel den Sohn
Des Freundes, schoß den Pfeil ihm in das
Herz!

Fridun.

Ich schaut' es, da er Meroë, sein Weib,
Mit Füßen trat, daß sie, und ihre Frucht
Des schwangern Leibes lag, und wimmernd
starb.
Sie sah's, daß einen Hund ein junger Löw'
Erwürgen wollte; doch dem Hunde kam
Sein Zwilling schnell zu Hülfe; beider Raub
Ward nun der Löwe; Meroë begann
Mit Thränen: Ach, mein Smerdis, hätte dich
Ein Bruder so gerettet! Wilde Wut
Ergrif den König, todt war Meroë.

Hofthanas.

Das Ungeheuer! O der Blutschuld, die

Sein Haupt beschwert! Von funfzig Tau-
senden
Kam nicht ein Bote heim aus Libüa;
Noch größer war das Heer, mit dem er selbst
Die Aethiopier aus Frevelluſt
Bekriegte. Da gebrach's an Nahrung; Gras,
Kameel und Pferd ward ihre Koſt, und bald
Der zehnte Mann; doch ſchwelgte, wie
zuvor,
Der König, kürzte nicht ſein Praſſermahl. *)
Nicht gegen Menſchen nur, auch gegen Gott
Erhub ſein Frevel ſich; den todten Leib
Des Amaſis entriß er ſeiner Gruft,
Kühlt' an ihm ſeinen Haß, warf ihn zulezt,
Mich ſchaudert noch! in unſre heil'ge Glut!
War's nur der Stier, den er im Apis ſchlug,
Das Bild der Gottheit nicht? er ſchlug in
ihm,
Was er in unſerm Feuer höhnte, Gott!
Zwar laßt uns danken, Brüder, unſer
Bild
Iſt

*) Seneca.

Ist edler, reiner; doch Aegüptus ehrt,
Wie wir das Feuer, Apis; uns ist dies
Des Mithras, ihnen er Osiris Bild *)
Auf Erden, beide sind die höchste Kraft
Des großen Gottes, welcher war und ist *)
Und sein wird, den kein sterblich Auge sieht!
Er war's, er rächte sich! da, wo das Schwert
Des Wütrichs Apis traf, da traf auch ihm
Dasselbe Schwert den Schenkel, daß er starb.
So herrscht' er sieben Jahr', und herrschte noch,
Denn Persia verehrte Cyrus Blut,
Wenn nicht durch List und Gleichheit der Gestalt
Mit Cyrus wahrem Sohn getäuscht, das Volk
Verstoßen den Tirannen, auf den Thron
Gehoben hätte Smerdis, der nun herrscht.
Du Tochter Gottes, Wahrheit **), o vergieb
Du

*) Siehe die Anmerkungen 4 und 5.

**) Siehe die Anmerkung 6.

Du mir, und nimm zum Sühnungsopfer an
Das Glück des Volks!

Fridun.

Sei ruhig, edler Greis,
Du Stifter dieses Glücks! In Smerdis Hand
Ist Hirtenstab der Zepter, und der Thron
Ist Richterstuhl: war nicht sein erstes Werk
Befreiung jedes Zinses, jedes Zolls,
Und jeder Kriegspflicht bins ins dritte Jahr?
Kein Blut des Bürgers fleußt, und nimmer ward
So, wie von ihm, der Priesterstamm geehrt.

Hosthanas.

Wahr ist's, ihr Freunde, mild ist Smerdis Reich;
Und wer am besten herrschet, dem gebührt
Das erste Recht des Throns, den nur das Volk
Zu seinem eignen Schuz, und wahrlich nicht
Zum Blutgerüst, das seine Freiheit würgt,
Empor gerichtet hat, und welchen stets

Des

Des Volkes treuster Diener schmücken soll,
Es hab' ihn eitles Erbrecht, oder nur
Verdienst, hinauf gehoben! — Daß kein
Sohn
Des großen Cyrus unser König sei,
Bewegt mich nicht; doch daß ich mich zum
Trug,
Zur Lüg' erniedern muste, das ist Qual! —
Noch säumen meine Boten! Seht, es sinkt
Der Abend, theuer ist die Zeit des Raths,
Und eh' sie Kundschaft bringen, schwanken
wir.

Soham.

Der Halle Flügelthüren öfnen sich — — —
O horcht! es nah't sich uns ein schneller
Tritt.

Ein Bote.

Heil dir, du hoher Oberpriester! Heil
Euch Magiern! daß ich's mit kurzem Wort
Verkünde, mannigfaltig schleichet noch
Die böse Sag' umher, und alles ist
Zu fürchten, wenn der Perser ihr sein Ohr

Er=

Erdfnet: Cyrus Sam' ist ihm sein Gott,
Und auf uns Meder schauet er mit Hohn.
Der König mehrt den Argwohn, scheeles Blicks
Sieht es das Volk, daß er sich im Pallast
Verbirgt, und jedem Auge sich entzieht.
Wie nie in Persia ein König that.
Durch schlaue Ränke zog ich den Verdacht
Aus manchem Munde, widersprach ihm kühn,
Doch tiefgewurzelt kreucht er weit umher.

Die vorigen, Patizithes.

Patizithes.
(der mit Eile hineintrit.)

Ihr pfleget Rath, wie's scheint! Der wär' umsonst,
Legt' ich, wie ihr, die Händ' in meinen Schoos.
Dankt mir die Rettung! unser Haupt umschwebt
Gefahr, wie keine drohte; doch ich sann

Ein

Ein Mittel aus, und schnell war es gethan,
Das uns, wenn unser Schicksal seine Kraft
Nicht hemmt, gewiß dem Untergang' entreißt.

Ich athme freier, Priester; o wie nah'
Umzog uns schon der Wetterwolke Nacht!

Hosthanas.

Auch meine Boten sagen, daß im Volk,
Wie in dem Nebel sich die Pest, Verdacht,
Geheim verbreite — — —

Patizithes.

Ha, geheim! vielleicht
Geheim noch heut' und morgen; Asche deckt
Das Feuer; doch es säus'le nur ein Hauch,
So lodert hoch die Flamme. Dankt es mir,
Sie ist gelöscht!

Hosthanas.

Was hast du denn gethan?

Patizithes.

Prexaspes ist mein Werkzeug, dem hab' ich
Die Hand mit Gold belastet, seinem Blick
Der Hofnungsbilder viele vorgemahlt,

Ihn

Ihn zu bewegen, morgen, wenn zum Fest
Das Volk versammelt ist, vom Thurm herab
Zu reden und zu zeugen, Cyrus Sohn,
Kambüses Bruder, Smerdis, sei von ihm,
(Wie eitler Wahn bethöre Stadt und Feld,)
Nicht umgebracht, und sei's, der uns beherrscht.
Dann wird das Volk den Argwohn bannen, wird
Mit Jubel ihn begrüßen Cyrus Sohn,
Und wir sind frei, durch mich, von aller Angst.
Du schweigst? sinnst du auf Tadel oder Lob?

Hosthanas.

Preraspes? O du kennst, wie ich, den Greis,
Den nicht das Alter milder machte, dem
Ein Feuerstrom in seinen Adern kocht!
Und ihm vertraust du uns, dem Perser, ihm?

Patizithes.

Ja ihm, dem Perser, ihm dem glühenden
Preraspes! der noch Wut und Rache schnaubt,

Seit

Seit ihm Kambüses seinen Sohn durchschoß,
Auch hat des Goldes und der Hofnung Glanz
Zum Meder ihn gebildet; wär' er selbst
Kein Perser, traute dann dies stolze Volk
Dem Zeugniß eines Fremdlingmundes wohl?

(Patizithes geht eilend ab.)

Hosthanas.

So häufen wir denn wieder auf Betrug
Betrug; auf Lüge Lüge! Ach, wer sich
Von deinem Pfad', o Wahrheit, beugt, der sinkt
Von einer Stufe zu der andern stets!
Ach meine Ahndung, die den trüben Geist
Mit Wolken mir umhüllt, vereitle Gott,
Und sei des Priesterstammes hoher Schuz! —
Laßt, Freunde, mich mit meiner Sorg' allein,
Geht, und bereitet alles für das Fest.

(Der Oberpriester geht in ein inneres Zimmer. Die Priester gehen ab.)

Ein Zimmer des königlichen Pallastes.

Faidûmâ springt erschrocken auf, da die Amme hineintrit.

Die Amme.

O liebes Kind, du blickst so schüchtern, bebst
An allen Gliedern, wie das bange Reh!
Das pflegtest du ja nicht, du edelste
Der Jungfraun, sahest sonst so frei, so stolz
Aus deinem großen Auge; laß mich dich
In meine Arme schliessen, die so oft
Dich trugen; an die Brust dich drücken, wo
So oft du ruhtest. — Ach du bist wie Eis;
Es klopft dein zartes Herz, der Busen wallt
So ungestüm; was ist dir, süßes Kind?
Hab' ich dich so erschreckt?

Faidûmâ.

O Mütterchen,
Bist du's? ach seh' ich endlich wieder dich,
Du treue Gûgis? Wollte Gott, du wärst
Noch meine Pflegerin! — doch laß mich
sehn,

Laß

Laß du mich horchen, ob kein Lauscher uns
Erspäht.

Die Amme.

Wie deine Angst mich kümmert, mir
Zu schwarzer Ahndung wird! O schütte du
Dein Herz in meinen Busen, laß dein Haupt
Auf meiner Schulter ruhn, vertrau mir, was
Dein frommes Herz betrübet, rede, Kind.

Faidüma.

Bei Mithras Fackel! wie hast du gewagt
Zu kommen, wie vermochtest du's, wie
fand
Dein Fuß durch dieser Hallen Labürinth,
Wie ließ am Thor der Hüter Schaar dich
ein?

Die Amme.

Was that nicht die Begierde, wieder dich,
Du schönes, gutes Kind, zu sehn? ich
trug
Am Arme diesen Korb; da ließen sie
Mich gehn, als Nardenkrämerin, und so
Erforscht' ich bald die schöne Faidüma.

Saidümä.

O meine Gügis, glücklich war ich einst
In unsrer Heimat an Araxes Quell!
Wie seine heil'ge Welle lauter, floß
Mein Leben bei dem besten Vater, bei
Der besten Mutter, in der Schwestern, in
Der Brüder frohen Reigen, und bei dir,
Du Gute, Treue! Ach viel anders war's
Bei meinen Nachtigallen, und im Hain
Der zahmen, bunten Rehe — nun bin ich
Die Eingekerkerte! Die Sonnen gehn
Mir unter, und die Sonnen gehn mir auf
In dieser Einsamkeit, die Thüren ruhn
Auf ihrer Schwell' in öder Stille, kaum
Vergönnt man den Gesang des Jungfrauncho
rs,
Und ihrer Saitenspiele Labsal mir.
Ich liebe sie; doch ach der Freundschaft Trost
Ist mir geraubt; wie Blumen blühen, blühn,
Wie Vögel singen, singen sie mir nur;
Der Wechselrede Honig fliesset nie

Von

Von unsrer Lippe; das verbieten streng
Der Wächter Ungeheuer, die mir stets
Mit Schaam die Wange röthen! Was ist mir
Geschmeid' und Purpur, Elfenbein und Gold,
Und dieses eitle Diadem, der Quell
Von meinen Qualen! — Wirf du keinen Blick,
O Mütterchen, auf allen Flitterprunk
Von Babülon und von Ekbatana,
Der mich umgiebt; mit Fersen stampf' ich ihn.

Die Amme.

Sei sanfter, Töchtergen! komm, laß du uns
Auf diesem Teppich ruhn! O lange saß
Ich nicht an deiner Seite! — öfne mir
Dein Ohr, und höre mein Gewerb' an dich.

Saidümä.

Wenn war's für dich verschlossen? rede du.

Die Amme.

Dein edler Vater hat mich hergesandt
Mit Grüßen, und mit Botschaft; er begehrt
Von dir der Wahrheit Zeugniß; sag' ihm,
ob
Der König, dessen Bette du besteigst,
Auch wahrlich Cyrus Sohn sei, oder nur
Ein Täuscher, der durch List den Thron erwarb.

Saidûmâ.

Was sagst du, treue Alte? — Ach nun fällt's,
Wie Schuppen, mir vom Auge! — Darum ist's,
Daß uns zum Kerker der Pallast, zur Qual
Das Leben wird. Doch wie vermag ich, was
Ein dunkler Schleier hüllt, dir kund zu thun?
Magd bin ich, und nicht Gattin! Wenn er mich
Zu seinem schaudervollen Bette ruft,

So

So nah't er in der Finsterniß, und weicht
Vor Hahnensang, mein Auge sieht ihn nie.

Die Amme.

Du edle Fürstentochter, bist du so
Gesunken? Du, ach deren Kuß der Stolz
Des Königs sollte sein, die schönste Perl'
In Cyrus Krone! Höre, Kind, was mir
Dein Vater mehr gebot: Wenn Faidúmá,
So sprach er, nicht das Räzel löst, alsdann
Gebeut ihr, daß sie schöpf' aus anderm Quell,
Daß sie's erforsche von Atossa, die
Kambúses Weib und Schwester war, und auch
Die Schwester und Vermählte Smerdis ist,
Wenn wahrlich Smerdis herrscht! Sie weiß, ob ihr
Gemahl ihr Bruder sei, und thu' mir's kund.

Faidúmá.

Atossa? Ach die Königstochter ist

Noch mehr bewacht, als ich, es nah't kein
Fuß
Sich ihren Marmorsälen ungestraft.
Seit dieser König herrscht, nun ist es schon
Im achten Monde, hab' ich weder sie,
Noch eine andre seiner Frau'n gesehn;
Er sonderte uns schnell, verschloß uns in
Getrennte Zellen, und wir sehn uns nie.
O sag' es meinem Vater, daß er mir
Nicht zürne; was ich nur zu thun vermag,
Das thu' ich willig, wenn sein Wink ge-
beut;
Doch er begehrt nicht, was unmöglich ist.

Die Amme.

Er hat noch eine Fodrung, liebes Kind,
Die schwer vielleicht, doch nicht unmöglich
ist.
Ich mußt' ihm schwören, diese Worte dir
Zu sagen: Liebe Tochter, dir geziemt
Des Blutes eingedenk zu sein, dem du
Entsprossen bist, und das, so sehr's Ge-
fahr

Auch

Auch sei, zu thun, was ich, dein Vater, selbst
Von dir verlange. So befahl mir ernst
Der hohe Fürst, vernimm nun, edles Kind
Des edlen Vaters, was er dir gebeut.
Er nährt den Argwohn, daß ein Magier,
Des Patizithes Bruder, König sei:
Wenn dein Gemahl der Ohren mangelt, so
Ist er's, den einst Kambüses *) höhnte, der
An Wuchs und Angesicht von Smerdis kaum
Zu kennen war. Liegt er im ersten Schlaf'
An deiner Seite, so betaste du
Mit leiser, zarter Hand sein Haupt, und
gieb
Ein Zeichen deinem Vater, welches ihn
Der Irr' entreiß', in der er blindlings
schwankt.

Saidümä.

O Gügis, Gügis, was begehrt ihr! Ist
Der Tod mir nicht gewiß, wenn er erwacht,
Und sich verrathen sieht? Auch schirmt er sich

*) Trojus Pompejus.

Mit dicht umschlung'nen Binden, Schläfe,
Stirn'
Und Nacken stets — Und doch — und doch,
was kann
Ich meinem Vater weigern? — — Son-
derbar,
Daß heute dies Gebot mir kommt! Es will
Der König, daß ich diese Nacht mit ihm
Das Bette theile. — — Ach wie graut mir
vor
Dem Mann, der keines Worts mich wür-
digt, nur
Als Buhlerin mich schmückt, als Frau ver-
höhnt!
Wir armen Weiber! O wie ungleich fiel
Uns und dem stolzen Mann das Loos! —
Wohlan,
Geh', sage meinem Vater denn, ich woll'
Es thun, noch heute thun. Sobald der Hall
Der Zümbeln und Drommeten uns den
Dank
Des Chors verkündet, daß sich Gottes Bild,

Die Sonn', erheb', und uns den Frühling
bringt,
So sag' ich morgen ihm der Botschaft Wort,
Verhüllt, und uns nur hell; wenn ich sein Ohr
Verlezt befinde, send' ich euch zum Mahl
Des Festes, Feigen und des Weinstocks
Frucht,
Und Datteln, und Granaten, aber täuscht
Mein Vater sich, so harret ihr umsonst. —
Doch sage, treue Gügis, eh du gehst:
Gabena, meines Herzens Schwester, ist
Sie glücklich, oder schmachtet noch ihr Herz,
Und hüllet Nebel noch ihr Schicksal ein?

Die Amme.

So wie sie liebte, liebt sie noch, und wird,
Die zärtliche Gabena! bis ihr Staub
Verstäubt ist, ewig lieben! O es bricht
Mein Herz, wenn ich das sanfte, gute Kind,
Und so wie sie, den Jüngling, der so treu
Sie liebt, wie Mittagsblumen welken seh.
Sein rauher Vater hat noch stets sein Herz
Für ihn verschlossen, und gebeut, daß er

Das

Das Band zerreisse, das die Liebe selbst
Ihm webte, das an deine Schwester ihn
So unauflöslich fesselt, will, daß er
Die Tochter Patizithes sich zum Weib'
Erwähle, daß auf diesen Pfeiler sich
Noch fester stüze seines Hauses Macht.

Saidümä.

Ach! Heil und Segen leiteten uns nicht
Gen Susa, führten nicht mich zu dem Thron',
Und werden auch, Gabena! deinen Pfad
Mit Ros' und Mürten wahrlich nicht bestreun! —
Doch schaue, treue Güzis, wie die Zeit
Mit schnellem Fittig fleugt, der Abendstern
Neigt sich in Westen schon; die Stund' ist da
Die meines Reigens Jungfraun zu mir ruft.
Sag', irr' ich, oder hör' ich ihren Tritt?
Entweiche leise durch den Windelsteig
Der Seitenthüre. Lebe wohl! und geh.

(Die Amme geht ab.)

Saidûmâ, das Chor der Jungfrauen,
die Lauten, Zithern und Harfen tragen.
Diener des Pallasts
begleiten sie.

Die Führerin des Chors.

Heil edle Königin! Die Stund', in der
Du uns gebeutst zu kommen, ist für uns
Ein süßes Fest; o daß sie auch für dich
Des Trostes hätte!

Saidûmâ.

Gute Jungfraun, Dank
Aus vollem Herzen! Laßt das Saitenspiel
Ertönen, und die Stimme, die's beseelt.

Die Führerin des Chors.

Du liebst, o Königin, die schöne Zeit
Der Väter; willst du hören den Gesang,
Der die Geburt des großen Rustan *) feirt?

Saidûmâ.

Ich hör' ihn gern', ihr Lieben, singt mir von
Dem edelsten der Helden unsers Volks,
Von dem mein guter Vater mir so oft

Er-

*) Siehe die Anmerkung 7.

Erzehlte, wenn er mich auf seinem Knie
Im Abendschimmer wiegte, sizend auf
Dem Stein vor unsrer Thüre — Dank sei euch
Für eure Wahl, ihr Jungfraun, singt das Lied.

Das Chor.

Im Duft der Laube, wo der Akazia
Die weiße Blüthe röthet im Abendschein,
Wo sich an seinem Stamm des Geisblatts
Ranke mit Armen der Liebe schlinget;

Da saß Rudaba einsam, sie sahe nicht
Die Purpurschimmer, athmete unbewust
Den Blumenthau, sie senkte starre
Blicke der Welle des Kieselbaches.

Nach manchem Seufzer wallte gehobener
Die Brust der Jungfrau, glänzte das Abendroth
Ihr feuchter in dem Auge, Stimme
Wurde der bebenden Lippe Klage:

O Zalzer, Zalzer! *) — ruft' es und zitterte;
So zittern Espen, wenn sie die Nachtigall

Ver=

*) Siehe die vorige Anmerkung.

Verließ! und sahe forschend um sich,
Fürchtete Lauscher in jedem Lispel.

Der Mägde treu'ste spähte den Kummer bald;
Gesenktes Blickes goß ihn Rudaba selbst
In Salmas Busen, und erleichtert
Hob sich die Last des beklommnen Herzens.

Und Salma schwieg, und eilte zum Palmenhain
Auf Zalzers Pfade, las an dem Wiesenquell
Vergißmeinnicht' und Veilchen, legte
Sie in das silberne Henkelkörbchen.

Da kam der Jüngling —. „Dirne was suchest du?" —
Ich lese Blumen, Schmuck für die lieblichste
Der Fürstentöchter; zwar sie mag der
Blumen entbehren, sie selbst die schönste!

„Wer, Dirne?" Kennst du, Jüngling, Rudaba nicht,
Der Jungfraun Rose? Nimmer erblicktest du

In Träumen Paradiesgestalten,
Schöner wie sie, und der Liebe werther. —

Nach manchem Worte folgte der treuen
Magd
Der Goldgelockte, nah'te mit leisem Tritt
Der Jungfrau, die der Unschuld Schleier
Rosig umfloß, daß sie schöner strahlte. —

O wie sie liebten! Strömend ergoßen sich
Der Väter Segen über die Glücklichen;
Und ihrer Lieb' entsproßte Rustan,
Rustan, die Krone der edlen Helden!

Du Schild der Unschuld, Retter der Leidenden,
Heil dir, o Rustan! Der du mit Nervenarm
Die stolzen Dränger stürztest, daß sie
Leckten die Ferse des Freiheitsgebers.
Faidûmâ.
Der große Rustan! Singt mir oft von ihm
Und seinen schönen Thaten, wie er stets
Mit Felsenstirne der Tirannenmacht

Ent-

Entgegenstand, des Unterdrückten Schuz.
Doch von Panthea *), von der Edlen, singt,
O Jungfraun, nun ein Lied mir, heilig ist
Mir ihr Gedächtniß, und so sei es euch,
Ihr Töchter Susa, wie auch sie einst war.

Das Chor.

Segen und Heil, o Panthea, dir!
Die Königin fodert dein Feierlied;
Es gehorcht unser Gesang, aber weißt
Du es auch, Fürstin, es weint Wehmut in ihm?

Jaidümä.

Singet, ihr Lieben, ich weiß, es nezt
Die Thräne der Wehmut das Saitenspiel:
Mir gegrüßt sei sie und sei heilig mir;
Wenn sie rinnt, athmet die Brust
sanfter empor!

Das Chor.

Erste Strofe.

Höre, Panthea, den Preisgesang!
Nun schrecket das Toben der Sieger, nun
Dich

*) Siehe die Anmerkung 8.

Dich nicht mehr Gräuel und Raub, o
es nagt
Dir das Herz Sehnsucht der Lieb', 490
Edle, nicht mehr.

Erste Gegenstrofe.

Halle des Ruhmes ertönen dir!
Es klagen in Jammer die Lüfte nicht,
O es starrt dir nun nicht mehr Aug'
und Haar,
Und du sinkst, blutend ins Grab,
Edle, nicht mehr!

Zwote Strofe.

Im Purpurzelte saß, im entferntesten 495
Der Winkel, tief zur Erde das Haupt ge=
beugt,
Die Fürstin Susias, entflochten
Sank das Gewebe der braunen Locken.

Umringt von Mägden, hüllten die Traurende
Der Magd Gewande; aber es täuschte nicht 500
Der Tugend Würde, nicht der Schönheit
Liebliche Blume den Blick der Sieger.

Da

Da floß die Thräne, rann auf den Schleier,
rann
Auf ihre Füße; jammernd zerriß sie das
Gewand, und schlug den Schwanenbusen;
Banges Gewinsel der Jungfraun folgte.

Sie kannte nicht den Sieger, den edelsten
Der Götterssöhne, der von dem Weibe weg
Sein Auge wandte, heilig, wie die
Schwester sie ehrte, dem Gatten rufte.

Zwote Gegenstrofe.

Die Schlacht begann, der Donner des Wa-
genheers
Erscholl, da kam sie, hielt in der rechten
Hand,
Umweht vom Fittig, einen goldnen
Helm, in der linken ein Halsgeschmeide,

Des Panzers Purpur wallt' ihr vom Arm
hinab;
So stand sie vor ihm — „Weib, du entzeuchst
den Schmuck
Dir selbst!" — Ach Abradates, du nur

Bist mir mein Ruhm, mein Stolz, mein Kleinod!

Sie selber schmückt' ihn, doch ihr entträufelten
Des Kummers Zähren, die sie umsonst verbarg;
Da ruft' ihm die Drommete — leise
Flüsterte sie mit der Liebe Worten:

War je ein Weib, das mehr wie die Seele den
Geliebten liebte, bin ich das Eine Weib!
O streite deiner werth! ich scheu ein
Leben der Schmach, doch mit dir den Tod nicht!

Das ganze Chor.

Ernst und wehmutsvoll erhob er das Auge gen Himmel:
Bester, größter Gott, mache des Weibes mich werth!
Fleht' es, und sprang in den Wagen, und faßte die Zügel; indessen

Küßte

Küßte das liebende Weib, bis es entroll- 530
te, das Rad.

Ach noch röthete nicht Paktolos Welle der
Abend,
Als des Leichnams Haupt ihr in dem
Schooße schon lag;
Ruhig blickte die Weinende bald gen Him-
mel, und ruhig
Bald auf den blutenden Leib ihres Gelieb-
ten hinab.

Denn sie war entschlossen; sie hatte den 535
Tod und das Leben
Ernst gewogen, den Tod hatte die Treue
gewählt;
Sterbend sank der Liebenden Haupt auf die
Brust des Geliebten;
Beide schwebten zugleich in die Gefilde
des Lichts.

Ein freier Plaz.

Der Oberprieſter, und alle Magier, weiß gekleidet, mit Kränzen auf dem Haupt, opfern und laſſen Muſik erſchallen. Das Volk ſchließt einen halben Mond um ſie, der gegen Morgen offen iſt.

Das Chor.

(beſtehend aus drei hundert fünf und ſechzig Jünglingen, in Purpur und Gold gekleidet, und mit Blumen geſchmückt.)

Strofe.

Erſtgebohrner des Jahrs! Blick' aus der purpurnen
Wolke ſtrahlend hervor! Sieger, wir harren dein,
Der du kommſt, und die junge
Zeit uns bringſt, und den Blütenlenz.

Sei gegrüßet, o Tag! ſpalte mit roſigem Finger ſchnell das Gewölk, das du zum Jubel des
Feſt's mit goldenem Saume
Gürteſt; ſchone der Harrenden!

Hebe höher dein Haupt, schüttle die wehende
Locke, daß dir des Thau's Perlen und Bal-
samduft
Aus dem Haar', und dem Krokos
Kranze träufeln, o Sonnensohn!
Gegenstrofe.
Reigenführer des Chors folgender Brüder,
sei,
Sei gegrüßet, o Tag! Lispel des Morgen-
hauchs
Athmen dir, und es neigen
Dir die Wipfel des Haines sich.
Dich empfängt der Gesang preisender Vögel,
dir
Schwingt die Lerche sich auf, schwebet ent-
gegen der
Adler, daß in des Fittigs
Glanz sich früher die Sonne mahlt.
Alles freuet sich dein, unter dem Blütenbaum',
Auf der sprossenden Flur, dein auf der Pal-
menhöh,

Dein auf Rebengebirgen,
Dein am Bache der Lämmertrift!

Das ganze Chor.

Wonne! Wonne! Sie steiget empor mit glühendem Antliz!
Beuget der Steigenden schnell, beuget ihr flehend das Knie!
Herrlich trit sie herauf! Der regenbogige Schleier
Geußt, von den Lüften gewebt, wallende Schimmer um sie.
Sonne, sei du gegrüßt! O Geberin, die du das Jahr uns
Bringst, und den blumigen Lenz, sei du, o Sonne, gegrüßt!
Träufle du Segen auf uns, o Sonne! So wie des Thaues
Fülle zahllos trieft, träufle du Segen auf uns!
Strahle du Segen auf uns, o Sonne! So wie des Grases

Fülle

Fülle zahllos glänzt, strahle du Segen
auf uns!

Das ganze Chor der Jünglinge.

Wo bist du Jüngling *), der du in himmlischer
Gestalt des Engels, bis sich der Morgenstrahl
Erhübe, harrtest an des Königs
Thür', ihm zu bringen des Segens Botschaft.

Almansur.

Hier bin ich, Brüder; schauet, es triefet mir
Mein thauig Haar, es wehet mein Blütenkranz,
Es glänzt mein Aug', ich bin des Engels
Bild, des erwachenden Jahrs Verkünder.

Der Tag erschien: da trat ich zum Könige;
Sprach frohes Schalles: Ich der Gesegnete,
Der Engel Gottes, bring' ein neues
Jahr, und mit ihm der Geschenke Fülle!

*) Siehe die Anmerkung 9.

Die Knaben folgten, gossen des Landes
Mark
Aus goldnen Schaalen, stärkende Aehren-
frucht,
Der Hülse Kraft, und reiche Würze;
Doch ich entschlich, wie ein Geist ver-
schwindet.

Das ganze Chor der Jünglinge.

O Bild des Engels, flehe, gesegneter
Almansur, Ruhe, Weisheit, und seligen
Genuß von Gott uns, o und kehre
Jährlich mit Fülle des Segens wieder!

Ein Chor der Aeltesten.

Strofe.

Du siegtest, Sonne, siegtest, o Strahlenlicht,
Nach langem Kampfe! Wandle die hohe
Bahn,
O Held! und wende weg dein Antliz
Von der besiegten, der öden Feindin.

Die Nacht erhob sich, rüstete Finsterniß
Und schwarze Schatten, drang in das Hersch-
gebiet

Des

Des Tages, dehnte Eulenflügel
Ueber die Stunde des starren Winters! —

So zogen Nächte, deckten die Sternenburg
Des Arimanes *), da sich der Engelfürst
Empörte, Gott von ihm sein Auge
Wendete, daß ihm erlosch sein Lichtstrahl.

Gegenstrofe.

Mit seinem Auge wandte sein Herz von ihm
Nicht Dromazes! Lange Aeonen drückt
Ihn Nacht; die wandelt einst in Dämmrung
Sich, und die Dämmrung sich einst in Schimmer.

Groß war der Frevler Heer; doch die größre Schaar
Riß Wahn und Kleinmut, rissen die Drohungen
Der stolzen Führer, und ihr Beispiel
In die Empörung. Die schwachen Thoren!

Sie

*) Siehe die Anmerkung 10.

Sie sanken nieder *), sanken in Wohnungen,
Zwar nicht des Urlichts, doch die die Sonn' erhellt;
Die Schwingen flossen weg, des Leibs Band bestrickten die Strahlgestalten! —

Das ganze Chor.

Du siegest Sonne, wandelst des Lenzes Bahn!
Und seiner Tage prangt mit der Siegespalm'
Ein jeder, jeder dringet weiter
In die Gebiete der öden Nacht ein.

Zwar kehrt der Winter wieder, doch hebet auch
Ein neuer Lenz sein blühendes Haupt empor;
Erinnerung der Straf', und Reue
Prediget jener, und Hofnung dieser.

Einst

*) Siehe die Anmerkung 11.

Einst, Dromazes *), sprichst du zur Mitter-
nacht:
Vergeh! und winkst dem Kerker: Eröfne
dich!
Dann freun sich alle Kinder deiner
Schöpfung, des Lichts und der Freiheit
wieder.

Ein Herold.

(Er trit in die Mitte des versammelten Volks und ruft mit lauter Stimme.)

Hört, edle Männer, hört des Herolds Ruf;
Ihr alle, die in Susa Dach und Heerd
Beschüzt und wärmt, und ihr auch alle hört,
Die ihr zur Feier dieses hohen Fests
Aus enrer Heimat hergewandert seid,
Ihr Perser, Drangier, Karmanier,
Und Parther, Baktrier, Gedrosier;
Auch ihr, die ihr den Tigris und den Nil,
Den Eufrat, Indus und den Fasis schöpft,
Ihr alle, die in ihrem Schooße nun

Die

*) Siehe die Anmerkung 13.

Die schöne Susa, Memnonsstadt *), beschleußt!
Durch meine Stimme sei euch allen kund,
Daß ihr euch schnell versammelt; denn es will
Vom Thurme des Pallasts der tapfre Greis
Prexaspes, der des großen Cyrus Freund
Und Streitgenoß' in allen Schlachten war,
Zu unsers Königs und des Volkes Ruhm,
Mit einer Feierrede dieses Fest
Erhöhn, vom Glanze, der seit grauer Zeit
Dem Thron' entstrahlet ist, und nun entstrahlt,
Auf welchem Cyrus Sohn mit Ehren herscht,
Der große Smerdis, unsers Landes Haupt.
Kommt, edle Männer, eilt in Schaaren, eilt!
Schon harret euer im Pallast der Held.
Es hersche Stille, wenn er redet! Haucht

Mit

*) Memnon, der Sohn der Aurora, war der Erbauer von Susa.

Mit leisem Odem, daß der Worte keins
Zur Erde falle, wie sich's nicht gebührt.

Ein Saal in Otanes Gartenhause.

Otanes, Gobrias, Intafernes, Megabü-
zos, Aspathines, hernach Darius.

Hüdarnes.

(der hineintrit.)

Ich habe treue Boten, wie ihr mir
Den Auftrag gabt, ihr Fürsten, hinge-
sandt,
Darius einzuladen. Gestern ist
Er angekommen bei der Sterne Schein;
Roß und Kameel ist von dem schnellen
Zug
Ermüdet: wahrlich diese Eile strebt
Nach einem großen, uns verhüllten Ziel.

Gobrias.

Nach einem Ziel mit uns! sein Vater ist
Ein edler Greis, den seiner Weisheit Durst

Zum

Zum fernen Indus trieb *); im Kriege war 665
Er Schwert und Schild, war Cyrus treuer
Freund.

Aspathines.

Er kommt, ich höre seiner Rosse Huf.

Darius.

(der hineintrit.)

Heil euch, ihr Edlen; welcher Rath es sei,
Der euch vereint, zu dem ihr mich gesellt,
So schwört euch treue Hülfe diese Hand. 670

Otanes.

Dem biedern Manne glaub' ich ohne Schwur;
Geh, wähle deinen Siz und hör' uns an.
Schon lang' umschwebte mich Verdacht, es sei
Nicht Cyrus Sohn, es sei der Magier,
Ihm an Gestalt so ähnlich, welcher uns 675
Beherscht — — — Ich irrte nicht! Zum
Zeichen, daß
Der ohrverlezte Meder König sei,
Hat meine Tochter, seines Bettes Weib,
Mir diese Früchte, die du siehst, gesandt.

Uns

*) Ammianus Marcellinus.

Uns sechse bindet schon der Bund; durch uns
Soll Wahrheit siegen über Lüg' und Trug,
Und soll des lieben Vaterlandes Schmach
Vertilgt sein, das ein Fremdling nun beherrscht.
Willst du, so nimmt dich unser Bündniß auf.

Darius.

Beim großen Oromazes! Otanes,
Ich wähnte, mir allein sei's unverhüllt,
Daß Smerdis todt ist, daß ein Magier
Den Thron Achämenes mit Schmach befleckt.
Drum eilt' ich von Persepolis, wo schon
Gerüchte flüstern, zu des Täuschers Mord
Entschlossen. — Also wißt ihr's, und so ist's
Bewährt durch Zeugniß? — Gieb mir, Otanes,
Von deiner Tochter Obst! so schön, so süß
War kein's noch je!

(er nimmt einen Granatapfel.)

Hydarnes.

O daß die Götter uns

So viele Helfer sendeten, als Kern'
In der Granate, die du brichst!

Darius.

Genug
Der Arme sind wir, und wir zaudern schon
Zu lange; Fürsten kommt und zückt das Schwert!

Gobrias.

War's diese Eile, die im Traumgesicht' *)
Einst Cyrus schaute, da er weit umher
Auf Adlers Fittigen dich schweben sah?

Otanes.

O Sohn Hüstaspes, gut und bieder ist
Dein Vater, und du scheinst auf seiner Spur
Zu gehn; laß uns der Reife Stunde nicht
Durch Uebereilung stören; ihren Wink
Erspäh die Weisheit, nicht die Ungeduld!
Bei solchen Thaten, wie die unsre, heischt
Das Volk der Vorsicht und der Schonung viel,
Dem edlen Weine gleich; o pfleg' ihn wohl
In seiner Gährung, daß er still und rein
Zum Göttertranke werd', und schäumend nicht

Sich

Eich wild ergieß' und höhne Schlauch und
Faß!

Darius.

Ihr Männer, wenn ihr säumt, so ist's um
euch
Gethan. Was kümmert uns das Volk?
Wenn's sich
Zur Wogenflut empört, so zwingt es schnell
Der Damm des Heers in seinen Strand
zurück.

Otanes.

Doch scheitert manches Schiff an diesem
Damm!

Darius.

Mit jedem Zaudern naht sich die Gefahr.
Es schleicht Verdacht im Volk'; auch dünkte
mir,
Es drängte mehr wie sonst sich auf dem Markt.
Ich sag' euch, Fürsten, schwindet dieser Tag
Unwürksam hin, so säum' ich nicht, zuvor
Komm' ich dem Kläger, der schon lauscht,
zeig' an

Dem König, was ihm dräut, und rette mich.

Otanes.

So sag' uns, junger Fürst, wie öfnet uns
Sich des Pallastes Thor? Wacht nicht die Schaar
Gewafneter Trabanten? Kennst du auch
Des Säulenganges Irren, und den Pfad
Durch Jaspis und Porfür? Mir schwebt er kaum
Noch im Gedächtniß; selten ging ich ihn.

Darius.

Die That enthüllet viel, was nicht das Wort
Enthüllen kann; und was das Wort bestimmt,
Zeigt anders oft die That. Die Wache schreck'
Uns nicht; sie wird uns ehrend scheun. Wer sind
Des Reiches edle Pfeiler? sind's nicht wir?
Mich schirmt ein Vorwand, welcher wahrhaft scheint:
Ich komme von Persepolis, und sag',

Es sei von meinem Vater Botschaft mir
Dem König selbst zu bringen, anvertraut.
Hemmt uns die Wache nicht; ihr eignes
Glück!
Sperrt sie den Weg, so trieft ihr Leben uns
Vom Schwert; wir dringen ein, und thun
die That!

Gobrias.

Ihr lieben Männer, rühmlicher ist uns
Der Tod, als daß ein Meder, und ein
Mann,
Mit Schmach bezeichnet, über Perser herscht.
Mir schallet noch Kambüses Fluch! Im Kampf
Des Todes lag er, rufte laut, mit Flamm'
Im wilden Blicke: Rächt euch Perser! Laßt
Euch nicht beherschen von dem Meder, stoßt
Den Knecht der Magier von Cyrus Thron!
Im Grabe liegt mein Bruder! Rächt ihr euch,
So bring' euch Acker, Heerdenvieh und
Weib
Der Früchte Fülle; thut ihr's nicht, so sei

Verschlossen Erdenschooß und Mutter-
schooß! — —
Da starrt' ihm Zung' und Auge; doch uns war's,
Als tobe Lüg' und Wut und Rach' aus ihm;
Drum achteten wir seiner Rede nicht.
Laßt uns, o Perser, eilen. Lohnt der Tod
Die kühne That, so krönt sie auch der Ruhm.

Intafernes.

Mein Säbel ist geschärft, es glänzt mein Speer!

Megabüzos.

Wohlan denn, hohe Fürsten, zum Pallast!

Aspathines und Hüdarnes
zugleich.

So stimm' auch ich!
(Sie stehen auf, bereit zu gehn.)

Otanes.

O daß ein Gott in uns
Der Schöpfer dieser Eile sei! Das Loos
Ist

Ist nun geworfen. Laßt uns gehn! Doch
ruft
Mit mir den großen Dromazes an,
Daß er mit Segensblicken unsre That
Zum Wohl des Vaterlandes weihe! Kommt!
(sie gehen.)

Das Volk ist vor dem Pallast ver-
sammelt; von einem Thurm,
der an den Pallast stößt,
redet

Prexaspes.

Ihr edlen, lieben Männer, die ihr hier
Versammelt seid, o laßt uns dieses Fest,
Das hoch und heilig unsern Vätern war,
Und hoch und heilig auch uns selber ist,
Auch dadurch feiren, daß wir unser Haupt
Erheben, und an jedem Glanz des Ruhms,
Der unser liebes Vaterland bestrahlt,
Die frommen Blicke laben! Perser, dankt
Dem großen Dromazes. Blühte je
Und strahlte je ein Land, wie unser Land,

Das hoch auf alle Lande seinen Thron
Gesezt hat, und mit seinem Zepter sie
Vom Mittag bis zur fernen Mitternacht,
Vom Aufgang bis zum Niedergang beherscht?
Schaut in die graue Vorzeit; heilig ist
Die Wurzel unsers Thrones. Sproßte nicht
Aus Göttersamen Perseus *), welcher nun,
Ein glänzendes Gestirn, am Himmel strahlt?
Sein Name nennet unser Volk; sein Sohn
Achämenes, dem Gottes Adler selbst
Im krummen Schnabel und im Klauenfang **)
Der Speise Fülle brachte, ward der Kern
Des Königsstammes, dessen schönster Zweig
Nach langer Enkelreihe Cyrus war,
Der große Cyrus, dem mein Knie sich noch
Im Grabe beuget, Oromazes Bild! —
O ihr Männer, eröfnet das Ohr!
Euch bethöre nicht länger der Wahn!
Cyrus Sohn beherschet uns nicht!
Es ist todt Smerdis! Erblicket die Hand,

Die

*) Siehe die Anmerkung 14.

**) Siehe die Anmerkung 15.

Die ihn tödtete! Männer, es herscht,
O ihr Perser, errötbet der Schmach!
Auf dem Throne des Cyrus ein Medischer
Mann,
Erhoben und gestüzt von der Priesterzunft!
O höret, wie es geschah.
Im Gesichte des Traumes erschien
Dem König Kambüses ein Verkünder einst,
Daß Smerdis siz' auf seinem Thron',
Und berühre den Himmel mit dem Haupt.
Er erbebte, sandte mich schnell
Aus der Ferne gen Susa zurück,
Zu ermorden den Bruder; und es floß
Smerdis Blut von dem Schwerte meiner
Hand.
O ihr Perser, wenn ihr erduldet das Joch
Des Meders, o ihr Sieger, des Besiegten
Joch:
So ergreife der Fluch, o ihr Feigen, euch!
Auf den gebeugten Nacken stampfe des Drän-
gers Fuß,
Es umrausche die Geißel des Frohns

Euch und die Enkel des entfernten Geschlechts!
Zu der Wüste werde verwandelt das Land,
Zu der Distel die Aehre, zum Dorn der Rebenstock!
Die Drüse verzehre das Vieh, und euch die Pest!
Es entstürze der sterbenden Mutter leblos die Geburt!
Erhebet den Arm, o ihr Perser! rächet euch,
Und rächet die Wahrheit, des Betruges Raub! —
Sie nah'n! — o sie nahen! sie rasseln den Thurm herauf!
Die Getäuschten, ha! sie gossen des Goldes viel,
Und mehr des Hofnungschimmers auf mich aus,
Mich zu bewegen, von diesem Thurm' hinab
Zu betheuren, es lebe Cyrus Sohn,
Und beherrsche mit Recht das ererbte Reich. —

Sie

Sie kommen, die Tobenden mit des Tigers
Wut!
Sie sind da! — Ha! ich scheue nicht den
Tod.
Für dich stürz' ich, o Vaterland,
Von des Thurmes Höhe mich hinab,
Zerschmettr' an den Marmorschwellen mein
graues Haupt,
Und versiegle der Wahrheit Wort.
(Er stürzt sich hinab.)

(Es entstehet ein dumpfes immer zunehmendes Getöse unter dem Volke. Männer laufen zu dem liegenden Prexaspes, um zu sehen, ob er todt sei; die Erwartung macht den Taumel stiller.)

Ein Mann des Volks.

(den Leichnam aufhebend.)

Ihr Götter, er ist todt!

Ein anderer.

Er hat gezeugt
Der Wahrheit Zeugniß!

Ein Dritter.

Weh dem Priesterstamm!

Mehrere Stimmen.

Tod und Vertilgung allen Magiern!

Eine Stimme.

Sie wollten herrschen, ha! Die Meder! sie
In Persia! Das büß' ihr Lebensblut!

Mehrere Stimmen.

Auf, Perser, zu den Waffen! Rach' und Mord!

Es schüze nicht die Lohe des Altars
Die Opferpriester! Perser, Lanz und Schwert
Dring' ein in ihre Hallen, schone nicht
Des Greises und des Säuglings, schone nicht
Der Mutter! Auf! wir tilgen unsre Schmach!

Noch mehrere Stimmen.

Wir rächen unsre Schmach, auf, Perser, kommt!

(Das Getöse wird immer tobender. Sie stürzen von allen Seiten des Plazes hinweg.)

Ein

Ein freier Plaz der Stadt.

Die sieben Verschwornen, Mardontes.

Hüdarnes.

(zu Mardontes.)

Ist alles wahr, o Jüngling, was du sagst?

Otanes.

Kein Argwohn zeih' ihn! Gut und edel ist
Mardontes; nackte Wahrheit ist sein Wort.

Mardontes.

Dank, theurer Otanes! Dein Lob ist mehr,
Als Königsgaben, und des Volkes Preis.
Was ich erzehlte, hört' und sah' ich selbst.

Otanes.

(an Mardontes.)

Geh' abwärts, lieber Jüngling!

(er entfernt sich.)

Freunde, laßt
Uns forschen, was die Weisheit nun gebeut.

(Sie schließen einen Kreis.)

Darius.

Mit doppeltem Gebot gebeut sie nun

Die

Die schnelle That, eh' andre Männer sie
Vollbringen uns zur Schmach! Ihr wankt
doch nicht?

Otanes.

Verkenne meine Säumniß nicht; es gab
Uns Wag' und Prüfstein Gott, daß sie die
That
Bestimmen, und die Stund', in der sie reift.
Izt braust des Volkes Flut; wenn wir ihr
mehr
Der Schleusen öfnen, o wer sezet dann
Der Ueberschwemmung Ziel? Und ach
wenn sie
Mit Blute strömte! — Größter, bester Gott!
Ach Oromazes! schaue du herab
Von deinem Himmel, send' ein Zeichen uns,
Der Warnung Zeichen, oder deines Winks!
Von dir geleitet wird dem Sterblichen
Das Klippenmeer zum Hafen, wird zum
Licht
Die Nacht, wenn er nach deinem Sterne
steurt.

Da=

Darius.

O seht das Zeichen, das uns Gott so schnell
Am Himmel sendet! Zween Geier, seht,
Sie schweben dort! und über ihnen — Ha,
Seht sieben Sperber! Wo die Geier sich
In weiten Kreisen schwingen, stürzt die Schaar
Der Sperber sich in eng'rer Wendung nach.
Hört das Geschrei der Siegenden! Schon hascht
Ihr Schnabel seinen Raub, die Kralle zuckt,
Senkt in die Geier sich. Gebeugtes Haupts,
Mit schlaffem Fittig taumeln sie herab.
Auf! Laßt uns gehn, daß unsre Geier auch
Mit schlaffem Fittig und gesenktem Haupt
Zu Boden taumeln! Kommt, o Perser, kommt
Mit Sperbereile zu der Feinde Blut!

Intafernes, Megabüzos, Gobrias.
(zugleich)

Kommt, Fürsten, kommt, wir gehn!

Aspathines und Hüdarnes.

Wir gehn, wir gehn!

Ota=

Otanes.

Winkst du uns, Dromazes, o so sei
Du unser Schuz! Zum Segen und zum Heil
Des Vaterlandes lenke du die That,
Die, wie der Bergquell rein, die ohne Schlamm
Des Eigennuzes mir im Herzen quoll!
(Sie gehen zum Pallast.)

Ein Zimmer des königlichen Pallasts.

Smerdis und Patizithes.

Smerdis.

So ist die Hülle denn zerrissen! nackt
Stehn wir; es schüttelt Asia ihr Haupt
Im Hohngelächter über uns; nun sind
Wir jedes Pfeiles, jeder Lanze Ziel.
Dich, Bruder, soll mein Vorwurf tiefer nicht
Zu Boden schmettern! Aber Zeuge sei
In dieser graunerfüllten Stunde du,
Daß mir die Lüge, wie ein Skorpion,
In's Leben stach. Doch ihr umsponnet mich
Mit euren Pflichtgeweben. Was sind sie,

O Wahr-

O Wahrheit, gegen dich? O du, o du,
Die ich durch schlau erdachten, immer neu
Genährten Trug verletzte! Fodre nun
Dein Opfer, Göttin! schau', ich bin bereit!

Patizithes.

Viel deckt der Purpur, Bruder! Noch bereu' ich
Ich unser Werk nicht; der Erfolg ist nur
Der Thoren Lehrer; und noch wankt ja nicht
Dein Thron, und wir vermögen unter's Volk
Die Sage noch zu sä'n: von Wahnsinn sei
Der welke Greis ergriffen, und sein Tod
Sei Wut des Rasenden.

Smerdis.

Dich täuschest du,
Nicht mich, o Bruder! — — — Nun ist
unsre Bahn
Vollendet! Wohl mir, daß nicht wider mich
Das Blut des Mordes laut um Rache fleht;
Daß nicht des unterjochten Pflügers Schweiß
Zum Fluch sich wandelt — — — Höre
Taumel! Ist's

Der Laufenden Getöse? — — — Ist's
der Schall
Von vielen Stimmen? Hör' es nahet uns!

Ein Diener des Pallasts.

(Kommt laufend.)

König, eine Schreckenbotschaft! O eilt
Und ergreiffet die Waffen! Es sind schon im
Pallast
Der Fürsten viele; die Wache ließ sie ein.
Sie stürzten herauf, und umsonst treten in
den Weg
Die Schaaren der Hüter und forschen. Tod
Statt der Antwort geben sie, und ihr Säbel
dringt
Schon durch; o sie kommen, o König, sie
sind da!

Smerdis.

So schwebt des Todes Fittig denn um uns!
Wohlan, als Männer, nicht als Feige, laß
Ihn uns empfangen! — — Bruder, diesen
Speer
Nehm' ich, den Bogen dort am Pfosten du!

Die

Die sieben verschwornen Fürsten dringen hinein.

Intafernes.

Nun ist die Beut' im Neze! Ha ihr Zween,
Ihr Meder, wag'ts und wehrt euch gegen uns!

Smerdis.

Hohn hab' ich nicht und Spott; was mein ist, geb'
Ich dir, — — — Die Lanze, die vom Ziel nicht irrt.

(Er trift ihn in's Auge.)

Otanes.

(Er dringt in Patizithes, und zerhaut den Bogen, den dieser wider ihn spannte.)

Wie diesen Bogen, Gott, zerschmettre du
Den Mann, der statt der Wahrheit Lügen sagt!

(Patizithes entflieht in einen dunkeln Gang. Gobrias und Darius folgen ihm.)

Smerdis.

(an Aspathines, der in ihn dringt.)

Schreckt des Genoßen Blut dich nicht, so ström',

Aspathines, das deine!

(Er verwundet ihm mit dem Speer die Lende.)

Megabüzos.

Hä! wie du
Des Auges Licht dem Freunde löschtest,
lösch',
O Meder, dieses Schwert dein Lebenslicht!

(tödtet Smerdis mit dem Säbel.)

Gobrias.

(aus dem dunkeln Gange, ungesehen)

Ich faß ihn, hier Darius! — säumst du noch?

Darius.

(auch ungesehen)

Und träf' in dieser Dunkelheit mein Schwert
Dich, Gobrias? — Ich hemme meine Wut.

Gobrias.

Die Schlang' entwindet sich des Greises
Arm;
Darius, tödte, tödte! Laß ihn nicht
Entfliehn, schnell in uns beide stürz dein
Schwert!

Darius.

Lenkt, Götter, meine Hand, schont Go-
brias!

(tödtet Patizithes.)

Ein Zimmer in des Oberpriesters Pallast.

Hosthanas, Soham, Fridun.

Ein Bote.

O entfliehet, wenn ihr zu entfliehen vermögt!
Es begehret mit lechzendem Schlund
Der empörte Perser des MagierstammesBlut,
Schon ziehn sie den Säbel, und zucken den Spe-
Speer.
Entfliehet und suchet verborgenen Schuz!

Hosthanas.

Mein Sohn, ich fliehe nicht, und suche nicht
Des Winkels Schirm, und keine Waffe sei
Des Silberhauptes Schuz, es sinke heut',
Es sinke morgen; reif ist's lange schon,
Als Saat gesä't zu werden in den Schooß
Der Elemente! — Rette wer da will

Sein Leben! Fliehe Fridun; fliehe du,
Mein trauter Soham!

Beide.

Wir? verkennst du uns,
Du hoher Oberprieſter? Unſer Blut
Vermiſch' im Tode mit dem deinen ſich!

Hofthanas.

So hat mein graues Alter mich denn nicht
Gelehrt, daß Wahrheit, und nur ſie, den Fuß
Uns leiten ſoll; daß Lüge, wenn ſie auch
Der beſten Abſicht Schminke decke, Trug,
Nur niedrer Trug, und nur ein Irrlicht ſei,
Das die Getäuſchten zu dem Sumpfe führt!

Ein andrer Bote.

Es iſt da der Gewafneten Schaar; o ſie ſtürzt
Schon herein, und mit ihr der gewiſſe Tod!

Hofthanas.

In dieſer ernſten Todesſtunde kniet
Mit mir, o Freunde, nieder am Altar,
Nicht Prieſter mehr, das Opfer ſelber nun.

Gewafnete dringen hinein, heben die Säbel und zucken die Speere. Da ſie die Prieſter am Altar erblicken, bleiben ſie ſtehn.

Ei=

Einige.
(zugleich)

Mich schaudert!

Einer
(zu einem Andern)
Tödte du sie, du zum Mord
Gewöhnter, bei Kambüses, wie zur Jagd
Der Hund! ich würge nicht die Betenden.

Der Andere.
Du feiger Haufe! Ha so bebte nicht
Mein König! Stirb! — und stirb! — und
stirb!
(Er tödtet den Oberpriester und die Priester.)

Otanes Haus.

Aspa, Gabena, Roxana, Meroë, Mardontes.

Mardontes.
(hineintretend.)
Ein Freudenbote bin ich euch; o hört,
Du Fürstin und ihr Jungfraun, was geschah:
Fürst Otanes hat unsers Landes Haupt
Erhoben, das im Staube lag; mit sechs

Genossen hat er Smerdis, der kein Sohn
Des Cyrus, der ein Meder war, vom Thron
Gestürzt, getödtet! Laut frohlockt das Volk,
Umringt die Fürsten, feirt mit Zümbeln und
Posaunen ihre That; doch Otanes
Herrscht in dem Preisgesang, der Edle geht
Ehrwürdig, wie ein Göttersohn, und still
Einher. Sie tragen, triefend noch vom Blut,
Des Königs Haupt und Patizithes Haupt,
Zu aller Perser Freude, daß nicht mehr
Der Meder herrsch' auf Cyrus Königsstuhl.

Aspa.

Was sagst du, lieber Jüngling? Otanes,
Der heute ruhig, heiter, so wie sonst,
Das Haus verließ! Ist diese That die Frucht
Vom Zeugniß, daß Prexaspes sterbend
schwur?

Mardontes.

Nein Fürstin! schon beschlossen war's vorher.
Sie wusten nichts von ihm, und wunderbar
Begegnete Prexaspes Zeugniß sich
Mit ihrer großen That. Sie gingen ernst

Und

Und sinnend zum Pallast, ich sah's, und gab
Die erste Botschaft ihnen, die allein
Nur sie nicht wusten. Staunend schlossen da
Die hohen sieben Fürsten einen Kreis
Des Raths, doch bald verstärkten sie den
Schritt.
Mich fesselte die Ungeduld indeß
Am Thor der Königsburg; sie kamen bald
Und siegend wieder, und ich flog, mit euch
Zu theilen Freud' und Jubel und Triumf.

Aspa.

Mein Otanes! so hattest du auch mir
Dein großes Werk verhüllt? War ich nicht
werth
Zu theilen jede Sorge, jede Nacht
Des Zweifels, jeder Hofnung Strahl? —
O dies,
Mein Otanes! dies träufelt in den Kelch
Der Freuden einen Wermutstropfen mir!

Gabena.

O Mutter, zürne nicht dem Liebendsten
Der Gatten und der Väter, der gewiß

Des Kampfes viel gekämpft hat, um vor uns
Sein offnes, helles Herz zu bergen. Ach
Auch das war Liebe! Unsrer Seelenangst
Erbarmt' er sich, o Mutter. Hättest du's
Vermocht zu sehn, daß er, von Sechsen nur
Gefolgt, der Wache trozte, jedem Speer
Und jedem Säbel sich entgegen bot?
Umnebelt wäre mir mein Haupt, mein Herz
Gebrochen! Wonne hat nun über uns,
Wie Morgenthau aus trüber Wolke, sich
Gesenkt; in jeder Perle o wie strahlt
Die Sonne! Mutter, dank' es ihm, und
dank's
Dem großen Dromazes, der ihn schüzt,
Und Thaten hohes Ruhms durch ihn voll-
bringt.

Aspa.

Lieb' ich ihn minder, Kind, weil mir mein
Herz
Beim Bilde klopft, daß ich mit dieser Hand
Ihm seinen Säbel umgegürtet, ihn
Mit einem Segenskuß' auf seinen Pfad

Geleitet hätte? Kind, du weißt nicht, wie
Mir war, wenn er von mir mit Federbusch
Geschmückt, und Halsgeschmeid', aus mei-
nem Arm
Sich riß, sein Roß bestieg, in's Treffen
flog.
Die Heelung schmerzt mich, Tochter; doch
es glüht
Mein Dank als Gattin und als Perserin,
Daß Dromazes unsre Schmach enthüllt,
Und sie gerochen hat durch Otanes.
Dank, lieber Jüngling! und ich mein', es
dankt
Auch diese dir!

(auf Gabena zeigend.)

Gabena, rede selbst,
Verheel' es nicht dem Edlen, der so treu,
So fromm dich liebt.

Gabena.

O mein Mardontes, nimm
Der Freude Zähre statt der Worte! stumm
Ist Liebe; welches Wort genüget ihr?

Mar-

Mardontes.

Gabena, süße Braut! nur wortlos ist,
Nicht stumm ist deine Liebe; o sie spricht
Mit Himmelsstimmen! Ist die Nachtigall
Denn stumm, und stumm des Zefürs Balsamhauch,
Wenn er den Apfelbaum umsäuselt, Duft
Und Blütenschnee und Rosen dir in Schooß
Und Haar und Busen weht, den Erlenbach
Mit mondbeglänztem Murmelwellchen kräust?
Gabena, o Gabena, sanft wie er
Fließt nun mit dir mein Leben, süße Braut:
Nun senkt sich meines strengen Vaters Sturm:
Nun ist ihm Patizithes Tochter mehr,
Als mir verhaßt, und flehend kreucht er nun
Zu deiner Ferse, Mutter! Schöner Tag,
O schöner Tag der Lieb' und des Triumfs!
Laß uns ihn feiren, o Gabena! komm,
O du mein Leben, meine Wonne, komm
In deiner Laube Heiligthum, wo Mürt'
Und Rose blühn, von unsrer Hand gepflanzt,
An unsrer Liebe Bundestage. — Weißt

Du

Du noch, Gabena, wie dein Herz dir schlug;
Wie deine Lilienarme himmelan
Beim Schwure strebten; wie die Lippe, blaß
Und zitternd, leise Worte sprach? Noch seh'
Ich deine Thrän' im Aug', in der der Mond
Sich spiegelte, nie glänzt' er mir so schön!

Gabena.

Wie strömt, Mardontes, deiner Liebe Strom!
O wirst du ewig deine Glückliche
Wie heute lieben? — Bleibe; sieh, es glüht
Der Mittagsstrahl, und unsrer Liebe freut
Die beste Mutter, freun die Schwestern sich.
Laß unsern Lenzgesang uns singen! Nun
Ist unsrer Liebe Lenz; kein Winter droht
Ihr mehr; durch Mithras Segen reift sie nun.
Roxana nimmt die Harf', und Meroë
Beseelt der süßen Laute Saitenspiel.

(Roxana und Meroë ergreifen ihre Saitenspiele, Mardontes und Gabena singen den Wechselgesang.)

Mardontes.

Zu dem Bärgestirne
Floh von uns der Winter,

In des Pardels Hülle,
Mit bereiftem Haar;
Und vom blauen Himmel,
Blau und hell und heiter,
Wie Gabenas Auge,
Nah't der junge Lenz.
Um die goldne Locke
Glänzet seines Kranzes
Blumenregenbogen
In der Sonne Strahl;
Schimmert in des Abends
Bräutlichem Erröthen,
Wallt und wallt, und träufelt
Süßen Labethau.
Gabena.
Linde Weste wehen,
Athmen Balsamdüfte
Vom Jasminenbusche,
Vom Violenbach.
Auf des Baches Spiegel
Schwebt des Mandelbaumes
Bild, und mahlt die Welle
Mit des Purpurs Schein.

Auf den Blütenzweigen
Hüpft und regnet Rosen
Nieder, hüpft und wieget
Sich die Nachtigall.

Singe, liebe, kleine
Nachtigall; es lauschet
Deinem Lenzgesange
Braut und Bräutigam!

Mardontes.

Alles, o Gabena,
Alles um uns her ist
Leben, alles Wonne,
Alles Blütenlenz.

Alles, o Gabena,
Wäre Frost und Winter,
Wäre Tod und Trauer,
Liebtest du mich nicht!

Gabena.

O Mardontes, nun ist
Unser Lenz der Liebe;
Nun bedrohn sie keine
Winterstürme mehr!

Diesem süßen Lenze
Weichen alle Blumen,
Alles Westgesäusel,
Aller Vögel Chor!

Mardontes.

Mädchen, wie des Baches
Welle, wallt dein Busen:
Wie des Thaues Perle,
Glänzt dein Himmelblick;
Deine Locke duftet
Blumen; Weste haucht dein
Odem; deine Stimm' ist
Nachtigallgesang!

Ein Saal des königlichen Pallastes.

Megabüzos, Intafernes, Gobrias, Darius, Aspathines, Hüdarnes.

Ein Bote.

Ihr edlen Fürsten, Otanes entbeut
Euch seinen Gruß, und meldet euch nun, bald
Erschein' er selbst im Rathe, schuldlos sei
Die Säumniß seiner Ankunft.

Da-

Darius.

Perser, sprich, 1145

Was ist's? entreiß uns schnell der Unge-

duld.

Der Bote.

O edle Fürsten, hättet ihr die Wut
Des Aufruhrs, und die Bäche Bluts ge-

sehn
Auf Markt und Straßen *), die den Zwil-

lingsstrom
Des heiligen Choaspes rötheten! 1150
Der Perser, Arier, Hirkanier,
Hob racheschnaubend seinen Arm, und schlug
Die Magier, die unbewafnet sich
In ihres Festes schneeigem Gewand'
Erwürgen ließen, ihre Händ' empor 1155
Zum Himmel knieend streckten, den Altar
Der heil'gen Glut umringten, und umsonst
Das Heiligthum zu schützen wähnten. Schon
Drang, lechzend nach des Priesterstammes

Blut, Der

*) Siehe die Anmerkung 16.

Der Schwarm in ihre innern Hallen, wo
Die Jungfraun zagten, wo die Weiber sich
Die Brüste schlugen, wo der Kinder Angst-
Geschrei die Lüfte füllte. Da erschien
Fürst Otanes, sein schnaubend Roß gestreckt,
Schlank, wie die junge Palme, Mähn' und
Schweif
Des Windes Spiel. Sein Auge blickte
Zorn,
Doch Zorn des Vaters. Wo er nah'te, sank
Des Ungestümes Woge; jedes Schwert
Verbarg sich in die Scheide, jeder Spieß
Ward schnell zum Stabe: — Dank und
Segen scholl
Aus der Bedrängten Munde. Hätte nicht
Der Held den Mord gehemmt; von Ma-
giern
Begrüßt, erhübe morgen sich der Kreis
Der Sonne nicht; der ganze heil'ge Stamm
Der Jünger Zoroasters wäre nun
Im Thal der Schatten. — Doch, o Für-
sten, hört

Den

Den Heilgesang des Volks. Gewiß, es
kommt
Der Retter Otanes. Da trit er in
Den Säulengang und nah't euch, Fürsten,
schon.
(Der Bote geht ab.)

Otanes.

(der hineintrit)

Nun athmet Ruh' in Susa; keine Hand
Schwingt mehr den Säbel; jeder Bürger
kehrt
Zu seinem Heerd' und seines Feigenbaums
Und seiner Rebe Schatten. — Aber ach
Es floß des edlen Menschenblutes Strom;
Denn lechzend, wie des Löwen Zunge, war
Des Persers Würgeschwert. — Dankt,
dankt mit mir
Dem großen Dromazes, der den Sturm
Des Volkes stillte, daß die That, die er
Durch uns vollbrachte, mit des Säuglings
Blut

Und mit der Jungfraun Blut befleckt nicht
sei! —
Doch, edle Männer, was ist unser Werk,
Wenn wir im Rath, zu welchem wir uns
hier
Versammelt haben, Gottes Stimme nicht
Vernehmen, die den Sterblichen sich laut
In Weisheit offenbaret? O verkennt
Sie nicht! und laßt mich, was als Jüng-
ling mir
Im Herzen glühte, was als Mann mir
mehr
Im Herzen flammt, euch sagen: Freunde,
hört,
Und wägt und prüft; ich wog und prüfte
lang. —
Kein Sterblicher besteige je den Thron
In Susa fürder! Schmach und Frevel ist's,
Ein Unding ist es, wenn ein Einziger
Zum Herrn der ganzen Menge sich erhebt,
Sie stolz mit Fersen stampft, und ungestraft
Verübt, was ihn sein Wille lehrt! — Ihr sah't
Kam-

Kambüses Gräuel, habt sie selbst gefühlt,
Der Blut wie Wasser ausgoß, dessen Spott
Die Götter höhnte, und die heiligsten
Der Urgeseze unsers Volks. O klein,
Und jedem König schreitbar, ist der Schritt
Zur Spur Kambüses, die auf glattem Pfad'
In seinen Abgrund ziehet — ja wenn selbst
Der beste aller Männer auf den Thron
Sich hübe; dennoch würde sein Verstand
Sich bald verdunkeln, wanken würde selbst
Die lang geprüfte Tugend. — Frevel und
Begier geleiten stets des Königs Tritt,
Wohin er sich auch wendet — O! und Er,
Der hohe Fürst, der neidlos sollte sein,
Blickt scheel auf jeden guten Mann, und lockt,
Wie Aas das Ungeziefer, um sich her
Der Bösen Schwarm, der Schmeichler Pest-gezücht.
Hört, was geschieht: Der König, den ihr wählt *),

*) 1. Samuel VIII. v. 11-18.

Verschleußt sein Ohr vor Recht und Sitte,
nimmt
Für sich und seine Günstlinge das Mark
Des Ackers und der Kelter und der Trift,
Ihm blühet Palm' und Oelbaum! und was
er
Zur Gnad' euch läßt, müßt ihr verzehnten,
müßt
Ohn' Ende Schoß und Zins ihm zollen. —
Zwar
Schon sanken wir, wie edle Perser, tief,
Tief in den Pfuhl der Knechtschaft; doch
was harrt
Nicht unser noch? Dem Krebs der Tirannei
Genüget nimmer, weiter frißt er stets
Um sich, er mästet sich von unserm Fleisch
Und Blute, keine Rettung wider ihn
Ist als das Schwert! Hoft ihr des Rech=
tes Schuz?
Was, wider Ihn? — O Freunde, täuscht
euch nicht!
Des Königs Wage, deren Zünglein nur
Stets

Stets Gunst und Groll erhebt und neiget,
wägt
Nicht Recht und Unrecht; ungehört wird,
der
Verurtheilt, der als Sklave sich nicht schmiegt.
Hört, was geschieht: Zu Buhlerinnen
nimmt
Er eure Töchter, und zu Knechten nimmt
Er eure Söhne; glücklich, wenn er nicht
Zu schnödem Frohne des Pallastes sie,
O Schmach! entmannt: Und schaut er euer
Weib
Mit Frevelwollust an, so schont er nicht
Des keuschen Bettes, raubt sie, und der
Schwarm
Der feilen Räthe spricht: Dem Könige,
So saget das Gesez, ist alles, was
Er will, erlaubt; sein Wunsch beherrscht
das Volk.
So herrschte Cyrus Sohn, das Ungeheur
Kambüses! und so sprach die niedre Zunft
Der Höflinge, da er die Schwester sich

Zum Weib' ersah', und scheinbar forscht', ob ein
Gesez erlaube, was dem Perser stets
Ein Schauder war — Zwar herrschte mild und sanft
Der After-Smerdis; doch er herrschte! Laßt
Den lezten Herrscher ihn gewesen sein!
Nicht, weil in seinen Adern nicht das Blut
Des Königsstammes floß, schwur ich den Tod
Ihm; nur den Herrscher schlug ich, nicht den Mann.
Kommt, laßt uns frei sein, laßt das ganze Volk
Es sein! O welcher Segen, welches Heil
Ist wie die schöne Freiheit, wenn sie so
Wie Gottes Bild, die Sonn', auf alle strahlt,
Und allen Labung und Gedeihen giebt.
Nur unter ihrem milden Strahle, nur
Wo bei dem ganzen Volk die Herrschaft ist,
Blüht allen Bürgern die Gerechtigkeit,
Und reifet allen ihres Segens Frucht

In gleichem Maaß. Da ist des Mannes
Ehr'
Und Leben sicher; seine Haab' ist sein!
Da wohnt die Unschuld, und des Knaben
Ohr
Wird nicht verlezt, der Jungfraun Wange
nicht
Vom Purpur edler Schaam gefärbt beim
Schall
Des Frevels und der Gräuel, die dem
Thron'
Entquellen und in tausend Bächen sich
Ergießen, selbst des Hirten Hütte nicht
Verschonen! So nicht, wo der fromme Kreis
Der Väter nach Gesez und Weisheit spricht,
Was heilsam jedem Bürger sei, beprüft,
Und von dem Volke dann Entscheidung
heischt;
Wo seine Richter, seine Feldherrn selbst
Des Volkes Stimme wählt; und seine
Stimm'
Ist Gottes Stimme! wo, wenn seine Frist

Des Amts verflossen ist, der Richter und
Der Feldherr Rechenschaft dem Volke giebt,
Und Straf' und Lohn von ihm erwarten
muß. —
Drum, edle Männer, hört mich; stürzt den
Thron
Der Tirannei; auf seinen Trümmern hebt
Des Volkes Recht empor! So wie die Kraft
Des großen Oromazes überall
In Feuer, Wasser, Luft und Erde lebt;
Also verbreite sich zu aller Heil
Der Herrschaft Macht durch unser ganzes
Volk!

Megabüzos.

Ihr edlen Fürsten Persias, o hört
Auch meinen Spruch, und prüft und bil-
ligt ihn!
Was Otanes vom Gräul der Tirannei
Gesagt hat und vom Sturz des Königs-
throns,
Das alles sei von Wort zu Wort von mir,
So wie von ihm, gesagt; doch fodert er,

Die

Die Herrschaft sinke zu dem Volk hinab:
So irrt sein Ausspruch von der bessern
Bahn.
Denn welch ein Ungeheuer, sinnlos, frech
Und wütend ist das Volk! Sagt, Fürsten,
wär'
Es duldbar, wenn wir uns, errettet von
Der Königsfessel, in das niedre Joch
Des Volkes schmiegten, das die Zügel stets
Mit Ungestüm nach blindem Dünkel lenkt?
Der König weiß doch seine Zwecke. Was
Vermag das Volk zu wissen? das nie lernt,
Was schön und edel ist; dem Weisheit nie
Im Haupte wohnt; das wie ein Winter-
strom
In der Versammlung braust, und jede That
Durch wilde Gährung im Beginn erstickt.
Nein das sei fern! im Kreis der edelsten,
Der besten Männer sei der Herrschaft Macht.
Aus ihnen quillt der beste Rath; laßt sie
Des Volkes Väter sein, das immer Kind
Und Mündling bleibt. Alsdann, o Fürsten,
strahlt

Aus uns der Würde Glanz: denn wer verdient
Sie mehr durch edles Blut und hohe That?

Darius.

Nun haben sie geendet; hört auch mich!
Was Megabüzos von dem Reich des Volks
Gesagt hat, dünket wahr und weis' auch mir.
Doch das verwerf' ich, was er von der Macht
Des Fürstenkreises redet. Schildert euch
Das schönste Bild des Throns, des Raths, des Volks,
Und sagt, ob nicht des besten Königs Reich
Die treflichste von aller Herrschaft sei?
Ist er der beste Mann, so ist er auch
Der tadellose Wächter seines Staats?
Bei ihm ist Weisheit; und was er beschleußt,
Bewahrt des Schweigens Hülle, dringet nicht

Zum Ohr des Feindes. — Wo der Edlen Spruch
Gesez ist, streben sie zwar für das Wohl
Der Menge; aber unter ihnen selbst
Keimt stets des Zwistes Unkraut; jeder sinnt
Auf Uebermacht im Rathe; Neid und Groll
Erbittern Einen gegen Alle, so
Wie Alle gegen Einen. Das erweckt
Aufruhr und Mord; und Mord und Aufruhr reicht
Den Zepter wieder in des Herrschers Hand,
Und das mit Recht; dem Königsthron gebührt
Des Vorzugs Preis, wie ihr es deutlich seht.
Da, wo das Volk das Steuer lenket, herrscht
Die Bosheit, zeigt sich nicht in Haß allein,
Zeigt sich auch in der Bösen Bund, und zeigt
Sich in der Freundschaft, die den Frevel mit
Der Heelung Schleier deckt. So kreucht der Wurm

Und

Und nagt des Sprößlings Wurzel, bis er welkt!
Dann steht ein Mann des Volkes auf, und hemmt
Der Bösen Rath; die Menge schaut auf ihn
Mit Staunen, hebt zum Herrscher ihn empor,
Und das mit Recht; dem Königsthron gebührt
Des Vorzugs Preis, wie ihr es deutlich seht. —
Daß ich's mit Einem Worte sage, wer
Hat wohl auf Persia den hohen Glanz
Gestrahlet? War's das Volk? War es der Rath
Der Edlen wohl? War es ein König nicht?
Der große Cyrus, der vom Indusstrom
Bis zu des Nils verborgnen Quellen, der
Vom Ozean zum schneebedeckten Haupt
Des Hämos alle Völker an das Joch
Des Sieges fesselte? — Auf seiner Spur
Laßt uns, o Männer, gehn, und laßt uns nicht

Der

Der Väter Sazungen verkehren, die
So weise sind! O ewig herrsch' ein Fürst
Auf Cyrus Thron', auf dem erhabnen Stuhl'
Achämenes; denn so gebührt es sich!

Otanes.

Du denkst sehr klein vom Volk, Hüstaspes Sohn,
Und leichter wiegt sein Segen und sein Heil
Auf deiner Wag' als eitler Schimmerglanz.
Du täuschest dich und uns, wenn du des Throns
Beherrscher nach dem Bilde mahlst, das dir
Die Fantasei vom besten König zeigt.
Wer ist es, der uns für den besten bürgt?
Und wär's der beste, o wie oft ist selbst
Auch er, ich hoff' unwissend, ein Tirann?
Doch wählten wir ihn, würden's, so wie er,
Sein Sohn und Enkel sein, erzogen in
Des Thrones Schwelgerei und frechem Truz? —
Was von der Wallung, die stets ungestillt

Im

Im freien Volke brause, du uns sagst,
Das wäre wahr, wenn du die Biene nicht
So groß, und größer, als den Geier sähst.
Der Sumpf der steht ist faul: so auch das
Volk
Gefesselt von der trägen Schlafsucht Last.
Erwacht es, plözlich kehrt des Lebens
Hauch
Und jedes regen Gliedes Kraft zurück.
Des Unkrauts Same, sagst du, keime stets
Im Bürgerrathe; doch wo keimt nicht der?
Und sproßt auch hie und da ein Pflänzgen
auf,
Ein unnüz Pflänzgen, ist's weil man nur da
Des Ackers blaue Tremsen liest, wo nicht
Die Kronendistel alle Saat erstickt;
Und weil des großen Gäters Hand, die dort
Zwar Lölch und Drespen auch, doch rüstiger
Den reinen Weizen ausrauft, weil nicht die
Vertilgend hier in jedem Felde wühlt.
Schaut rechts und link's umher, wo fliesset
mehr

Des

Des Bluts, im Freystaat' oder um den Thron?
Fließt's nicht in Strömen, wenn die Kö-
nigsbrut,
Wie um des Erbes Acker, um das Reich
Sich und die Völker würgt? Wo flammt
die Glut
Des Krieges mehr? Ich meine, wo das Land
Der Nachbarn Hohn, der wohlverdient allein
Den König trift, durch Blut und Elend büßt.
So gürteten wir selbst das Schwert, da Rach'
Und Wut Kambüses schnob, weil Amasis
Statt seiner Tochter eine andre Braut
Dem Wütrich sandte. Wie das Schneegefild'
Ist noch die Wahlstatt von dem Mordgebein
Des Persers und des Nilbewohners weiß,
Und schrecklichere Gräuel zwang er uns
In Memfis und in Saïs anzuschaun.
Der große Cyrus, sagst du, habe Glanz
Auf Persia gestrahlt, und sagest wahr;
Wer liebte mehr, als ich, den edlen Mann?
Wer pries die Thaten seiner Rechte mehr,
Und mehr die Weisheit, mehr die Tugend, die

An ihrer Hand den Helden leiteten?
Und doch — ich muß euch sagen, was ich fast
Mir selbst verschweige; war's nicht Cyrus,
der
Uns Persern unsern Segen, unsre Kraft,
Die Einfalt, und mit ihr die Unschuld nahm,
Zu Sürern, Medern, Lüdiern uns schuf,
Die siebenfältig nun an uns das Joch
Der Knechtschaft rächen? Freunde, diese
Pracht
Der Wollust, dieser niedre Höflingsschwarm,
Dem Gold und Purpur statt der Mannheit
ward,
Und dieser Sklavengruß *), zu dem wir nun
Gesunken sind, des freien Mannes Schaam,
Der seinem Gott allein die Kniee beugt,
Ist das der edlen Perser Ruhm und Stolz?
Wo ist der Väter Sitte, wo die Zucht
Der keuschen Jugend? Doch war sie es, die
Vom Arbeitsschweiß, vom strengen Kräu-
termahl

Und

*) Xenof. Kür. Paid. VIII. 14.

Und Quellentrunk zum Siege Cyrus rief!
O lieben Männer! wiederkehren wird
Die Tugend an der schönen Freiheit Hand;
Ihr geb' ich meine Stimme! thut es auch!

Intafernes.

Nein, so wie Megabüzos sprach, bin ich
Gesinnt; wir sind die Retter Persias,
Und uns gebührt die Herrschaft; bei dem Blut,
Das meinem Aug' entquillet, schwör' ich's euch,
Wir selber werden's büßen, wenn wir uns
Zum Joche beugen. Fürsten, uns vermischt
Der König mit dem Pöbel, und es trieft
Von unserm Blut', und unsrer Weiber Blut',
Und Kinder Blute seiner Häscher Schwert *).
Dem Rath der Edlen nur allein gebührt
Die Macht, dem König nicht, und nicht dem Volk.

Hüdarnes. *).

Ich stimme für den König! Fürsten, schön

*) Siehe die Anmerkung 17. und 18.

Und herrlich ist es, wenn im Sonnenglanz
Des Goldes und des Purpurs auf dem Thron
Der König pranget; wenn er vor dem Heer'
Auf seinem Wagen, strahlend wie ein Gott,
Von uns gefolgt einherzieht. Geußt er dann
Nicht auch auf seine Diener seinen Schein,
Wie auf den Mond die Sonne? Laßt euch nicht
Bethören, Fürsten, stimmet für den Thron!

Megabüzos.

So wie ich's war, so bin ich noch gesinnt,
Und bleib' es stets, dem König und dem Volk
Gehäßig, nur dem Rath der Edlen hold.

Aspathines.

Ich will euch frei gestehn, mich schreckt das Reich
Des Volkes, und mich schreckt der Edlen Rath.
Die Herrschaft des Gesezes ist ein Joch
Von Erz; zur Gunst des Königs aber führt
Ein vielgespaltner Pfad; den sperr' ich mir

Und

Und meinen Freunden nicht. Es herrsch'
ein Fürst!

Gobrias.

So ist denn mein der große Ausspruch! Du
Darius, du Aspathines, und du
Hydarnes, stimmet für den Thron, den ihr,
O Megabyzos, Intafernes, und
Du, edler Otanes, verwerft. Die Zahl
Der Stimmen ist auf beiden Seiten gleich,
Die unser Bund zur Richterin bestimmt.
Hier spricht die Weisheit, und es redet dort
Der Väter Brauch, der uns zu dem erhob,
Was, Perser, wir nun sind. — Mein Otanes,
Was du vom Volk und seiner Freiheit sagst,
Ist schön und herrlich! Doch ich Greis
will mich
Mit meinem Nachen in ein hohes Meer
Nicht wagen, das er nie befahren hat.
Mit welcher Wogenbrandung wird die Flut
Des Volks sich thürmen, eh die Welle sinkt.
Und sanfte Stille folgt? O Freunde, dann
Ist mein des Grabes Stille; nur den Sturm

Erlebt mein Alter, doch die Ruhe nicht.
Drum neigt zum Throne meine Wahl sich
hin.
Es sei ein König! Gut und rühmlich wird
Der König herrschen, den wir unter uns,
Wir sieben Fürsten, wählen, wird ein Freund
Der Freunde, wird der Schuz der Perser sein.

Otanes.

So war's ein schöner Traum! Vergebens
war
Mein Streben für die Freiheit, für das Heil
Der Völker! — — — Ist es, größter, be-
ster Gott,
Ist's möglich! — — — — So erhebt
denn einer sich
Von euch zum Herrscher; laßt es durch die
Wahl
Des Volks geschehn; verschmäht ihr die,
so sei
Das Loos Entscheidung! Ach es rinne
nicht
Von eurem Schwert der Bundesbrüder Blut!

Ihr

Ihr Sechse strebt; ich strebe nicht mit euch!
Ich will nicht herrschen, will beherrscht nicht sein!
Mit dem Beding' entsag' ich meinem Recht
Daß über mich und meinen Samen nie
Ein König herrsche; die Geseze nur
Des Vaterlandes herrschen über mich
Und meine Enkel, nicht des Königs Macht! —
O großer Dromazes, du durchschaust
Mein Herz; du weißt, daß ich in Demut dir
Die Kniee beuge, doch als freier Mann
Und keines Menschen Knecht, nur deiner, Gott!

Intafernes.

Du großer Mann, ich schwöre dir, wenn mich
Die edlen Perser wählen, oder mir
Die Loose fallen, bist du frei, und dein
Geschlecht von allem Zwang der Herrschaft frei!

Megabüzos.

So schwört mein Eid. Hör' Oromazes ihn!
Gobrias, Darius, Aspathines, und
Hüdarnes.
O hör' auch unsern Schwur! Die Rache sink'
Auf den, der dieses Eides Fessel bricht!

Otanes.

Nun geh' ich heim, ihr Perser ... Ach gedenkt,
Daß Gottes Wage Segen wägt und Fluch! —
Du, der du herrschen wirst, o ziehe du
Auf unser Volk und auch auf dich herab
Die Segensschaale!

(Er wirft sich auf seine Kniee.)

Größter, bester Gott,
Erhöre meiner Inbrunst Flehn, das ich
Auf meinen Knie'n mit Thränenblicken dir
Gen Himmel flehe! Geuß auf unser Volk
Des Segens Fülle! — Zwar bedarfst du
nicht
Des Danks der Erdensöhne, doch dir ist
Des reinen Herzens Opfer süß: — so soll
Dir jeden Morgen, jeden Abend dir

Für

Für meines Vaterlandes Heil erschall'n
Aus meiner freien Hütte, Gott, mein Dank.
(er geht ab.)

Ein Plaz vor Magierwohnungen.

In der Mitte stehet ein Altar; wenige Priester umringen ihn; Weiber, Jungfrauen und Kinder wehklagen mit lautem Jammer.

Ein Priester.

Hemmt eures Jammers lautes Angstgeschrei!
Gerecht sind eure Klagen; ach wenn floß
Wie heute je des heil'gen Blutes Strom?
Doch schweigt, daß unsers Flehens Stimme sich
Gen Himmel hebe mit des Opfers Dampf.
Hier wütet zwar das Mörderschwert nicht mehr;
Doch ach! wo tobt es noch vielleicht, wo krümmt
Sich sterbend noch vielleicht in Todesblut
Der Säugling und die Jungfrau und der Greis?

Sinkt auf die Erd' um uns, wir sinken um
Den Weihaltar, die Stirn' in Asch' und
Staub. —
Des Chors Gesang erschalle! wenn er
schweigt,
So darf der stillern Wehmut Laut die Brust
Der Aechzenden entlasten; doch wenn er
Beginnt, so sei der leise Seufzer stumm.

Das Chor der Priester.

Strofe.

Dem unsre Väter dienten, erbarme du
Dich deines Volkes; scheuche das Mörder-
schwert
In seine Scheide; hemme du die
Ströme des Bluts, das gen Himmel
rauchet!

Ach Oromazes, schaue mit mildem Blick
Auf deiner Knechte kleinere Schaar herab!
Im Staube liegen wir! vertilge
Du mit dem Stamme nicht Reis und
Wurzel!

Gegenstrofe.

Schau du mit Zorn, o schaue mit Eiferblick
Auf deines Festes Gräuel! Mit Blut ge=
löscht,
Mit deiner Priester Blut! ist deine
Heilige Flamme des Weihaltares!

O Rache! Rache! Laß durch die Wolken=
bahn
Du deinen Wagen rollen, o Donnerer!
Laß schnauben deine Flammenrosse
Wider die Frevler und ihren Samen!

Ein Chor der Jungfrauen.

Strofe.

Wehe Schwestern! Wehe! Das Leben ent=
strömte den Wunden,
Ach mit gesunkenem Haupt, bleich und
mit starrendem Blick,
Liegen Väter und Brüder zu unsern Füs=
sen; sie lechzten
Athmend, nach schwindender Luft. Wehe!
wir lechzen wie sie!

Flies=

Fließet, Thränen des Jammers, für unsre
Väter und Brüder;
Ach mit ihnen starb jeglicher Freude Ge-
nuß!
Ihren Wunden entfließet das Blut; ent-
fließet den Augen,
Thränen, einziger Trost unsers erstickenden Grams!

Ein Chor Weiber.

Gegenstrofe.

Wehe, wehe! sie liegen in quellendem Blut;
sie erhoben
Sterbend den liebenden Blick brechender
Augen auf uns!
Wendet ihn, theure Todte! o wendet ihn!
ach wir erliegen
Unsers Jammers Last; schließet, o schlie-
set den Blick!
Schlaget, Weiber, o schlaget mit euren Hän-den den Busen!
Ach er klopfte für sie einst in der Wonne
Gefühl!

Ih-

Ihre Brust durchdrangen die blutigen Schwer-
ter; in unsre
Dringet des Jammers ach! mehr noch
als blutiges Schwert.

Ein Chor der Priester.

Senkt tief zu Boden, tiefer in Asch' und Staub
Die bleiche Stirne! — Größter und bester
Gott,
Ach blutig rauschte deiner Strafe
Geißel, du nanntest sie Mörderwürgung!

Doch uns gebührte mehr, wie der Straf
uns ward,
Schau unsre Reue! uns, die wir sündigten,
Gott, wider deine Lieblingstochter,
Wider die Wahrheit, und Lügner wur-
den.

O Wahrheit, Wahrheit, du, wie der Son-
ne Licht,
So rein, so leuchtend! kehre du, kehre du,
Wir flehn in Staub' und Asche, kehre
Wieder, o Wahrheit, o Tochter Gottes!

Laß

Laß deine Fackel wieder die Leiterin
Des Fußes sein, der irrend von ihrer Bahn
Sich weit verlor, laß ihre Flamme
Wieder erwärmen die kalten Herzen!

Elemosüna.

Weinet, ihr Jungfraun, laßt in Strömen fließen
Eure Thränen, ihr Jungfraun; ach ich habe
Keine Thränen! starrende Blicke send' ich
Meinem Irenas!
Schlaget, ihr Weiber, schlagt mit lautem Jammer
Eure Busen, ihr Weiber; meine Hände
Sinken kraftlos, wenn ich empor sie strecke
Meinem Irenas! —

Eine Mutter mit ihrem Säugling.

Knabe, du lebest, du lebest noch!
Es zuckten die wütenden Speere schon.
Doch du lebst! Knabe du lebst! Freude mischt,
Ach verzeiht! mischt in des Grams
Thränen sich mir.

Kna-

Knabe, du lebest! Es wölkten schon
Die Schrecken des Todes den Mutterblick;
Da erschien, war es ein Held? war's
ein Gott?
Er erschien; hemmte den Mord; Knabe du lebst!

Lieben, ihr weinet; verzeihet mir
Die Thräne des Dankes; der Knabe lebt!
Ach verzeiht! Freudig vergöß' ich für sie,
Die der Tod raubte, mein Blut;
o und er lebt!

Elemosüna.

Saget, o Jungfraun, sagt, o Weiber, ist es
Naher Tod, der, wie Ihm mein starres Auge
Bricht, auch mir die Kräfte der Glieder
löst, wie
Meinem Frenas?
Lieblicher, wie dem heißen Reh die Quelle,
Wie der Thau der versengten Blume, wärst du,
Tod, mir; komm! geleite mich hin zu meinem,
Meinem Frenas!

Das

Das Chor der Priester,
opfernd an dem flammenden Altar.

Flammen, steiget empor, und mit den lodernden
Flammen unsers Gebets duftender Opferrauch!
Sie sind todt, und vergebens
Flehn wir Leben in sie zurück.

Gnade flehn wir *) für sie, Gnade! Sie irren nun
Am Gestade des Stroms, wo der entscheidende
Pfad von Ufer zu Ufer,
Hoch auf wankenden Sproßen führt.

Auf der Brücke des Stroms steht in des Sirius **)
Strahl, im Schnee des Gewands, hoch in der prüfenden
Hand die Wage, der Engel,
Der die Werke des Todten wägt.

Furcht-

*) Siehe die Anmerkung 19.
**) Siehe die Anmerkung 21.

Furchtbar tönt sie und steigt, sinket und steigt
und schwebt —
Ach erbarme du dich, Mithras *), entla-
ste die
Linke Schaale! die rechte
Sinke nieder mit Wonneklang!

Leite du sie ins Thal blühender Frühlinge,
Wo die Sonne nicht sticht, starrend der
Nord nicht saust;
Wo der Leib von des Aethers
Hauch gewebet, nicht Schatten wirft!

Chor der Priester, Chöre der Weiber, und
der Jungfrauen.

Ach die Thräne des Grams, die auf den
blutigen
Leichnam rinnt, die den Geist fleht vom
Gestade der
Schatten wiederzukehren
In die Arme der Traurenden,

Fliesse

*) Siehe die Anmerkung 20.

Fliesse sanfter, sie sei nicht die Erstickerin
Unsers Dankes, es schau' durch den umwölkenden
Wehmutsschleier das Auge,
Dankend schau' es zu Gott empor!

Gott! es jammerte dich deines erkohrenen
Volks, du winktest, es kam deiner Erbarmungen
Bote, kam und des Blutes
Strom versiegte vor seinem Blick.

Das Chor der Priester.

Schwestern! saht ihr, wie er, Flamme des
Blizes im
Auge, fliegender Eil' in die erwürgende
Rotte drang, daß der Speer ihr
Links, und rechts ihr das Schwert entfiel?

Die Chöre der Weiber und der Jungfrauen.

Brüder! saht ihr, wie er, Thränen der Wehmut im
Auge, nieder auf uns, und auf die Blutenden
Blickte,

Blickte, wie ihm des schweren
Herzens Fülle die Brust erhob.

Alle.

Unser Leben ist dein, dein ist des heiligen
Stammes Rettung! o dir ströme die Fülle
des
Segens, dir und den Deinen,
Engel Gottes, o Otanes!

Otanes Haus.

Otanes, Aspa.

(Gabena, Roxana und Meroë, in einiger Entfernung auf einem Teppich sizend.)

Otanes.

Wie rührt dein Vorwurf mich, du edles
Weib,
Du gute Aspa, den du mir umsonst
Verbergen willst, o zürne du mir nicht!
Ist eine Saite meiner Seele wohl,
Der nicht in deiner Seel' ein heller Klang
So rein, so gleichgestimmt, doch weiblich-
sanft,

Entgegen töne? Nur die Liebe, nur
Die Liebe hat dir die Gefahr verheelt;
Und sollte sie nicht Kummer und nicht Angst
So sorgsam scheuchen, wie die Mutter von
Dem Säugling, wenn er schlummert, Flie-
gen scheucht?
Doch Dank für diesen Vorwurf, Dank für
ihn,
Der ganz dein edles, liebevolles Herz
Mir öfnen würde, läg' es nicht schon lang,
Ein gottgeschriebnes Buch, vor meinem Blick.

Aspa.

O theurer, edler Mann, mein Auge dringt
In dein's wie in den Sternenhimmel ein.
Wie flammt's, wie strahlt's, und o wie
wallt in ihm
Des sanften, milden Schimmers auch so
viel!
Ich kenne dich, mein Otanes, und doch
Gehn mir der Sterne stets noch mehr und
mehr
In deinem Herzen, meinem Himmel, auf!

Ota-

Otanes.

Nun hör', o meine Aspa, und auch ihr,
Geliebte Töchter, höret, welche Frucht
Durch unsre That mir reifet, mir und euch:
Frei sind wir, herrschen nicht, und werden
nicht
Beherrscht! Ich strebte für des Volkes Recht,
Für seine Freiheit, für des Thrones Sturz,
Umsonst! Die Kette klirrt, und ewig wird
Sie klirren, der so oft die Thräne mir,
So oft die Galle floß und fliessen soll!
Nun weilen wir, o liebe Aspa, nicht
In Susa; wir sind frei: doch selbst die Luft
Der niedern Knechtschaft, und des hohen
Prunks
Ist giftig! Unsre süsse Heimat lockt
Uns wieder zu sich, wo die Freiheit wohnt,
Die Einfalt, und die Ruhe. Laß uns ziehn!

(Gabena verhüllt sich in ihren Schleier.)

Aspa.

O sagt' ich dir, mein Otanes, nicht oft,
Daß wir vom Felde Gottes in das Beet

Des engen Gartens wären umgepflanzt,
Wir Pappeln und du hoher Zedernbaum?
Ja laß uns ziehen; unsrer Hütte Ruh',
Ihr Segen und ihr Fried' empfangen uns!
Ich bin bereit, mein Otanes; so bald
Du willst, geschehʼ es! O wie hat mein Herz
Sich oft gesehnt nach diesem Heiligthum
Der Lieb' und Unschuld, an Araxos Quell,
Wo du mich fandest, da, wo meine Brust
Von nie empfundner Liebe dir zuerst
Sich sehnend hob, mein Otanes, ach da,
Wo unsrer edlen Väter Asche ruht,
Wo einst die unsre bei der ihren auch
Den stillen Schlummer ungesondert schläft.
Ich gehe, was die Nothdurft zu dem Zug'
Erfodern mag, zu ordnen, folge mir,
Roxana, treue Helferin — — — —

Otanes.

Auch ich
Geh' und beschleunige die Wanderung.

(Aspa und Roxana gehen von einer Seite, und Otanes von der andern ab.)

(Gabena weint mit lauter Stimme.)

Meroë.

Meroë.

Gabena, ach wie bittre Thränen weint
Mein Herz mit dir! Nun ziehen wir da-
von,
Und ach Mardontes, dein Mardontes, bleibt
Entfernt zurück, bleibt einsam hier zu-
rück! —
Gabena, doch nicht lange wohl, so kommt
Der Bräutigam, kommt und entführt die
Braut,
Die Weinende, von uns den Weinenden.

Gabena.

Was sagst du, Meroë? Ich höre kaum
Der Worte Schall, so öd' und schwindelnd
ist
Mein armes Haupt! und doch wie schmer-
zender
Sticht's hier, o Schwester, unter dieser
Brust! —
Getäuschte Hofnung, ach ihr Natterbiß
Verwunde nie dein Herz, o Meroë!
Schon flatterten die goldnen Träum' um mich

Auf Schmetterlingsgefieder; doch erwacht
Bin ich, und Graun umgiebt die Wachende!
Nun stürmt der Winter wieder! Sieh nun
kreucht
Mardontes Vater (o wie konnte doch
Des niedern, schlauen, feigen Höflings
Sohn
Mardontes sein?) nun kreucht Zopüros
nicht
Um unsrer Eltern Fuß, verschmähet nun
Zu seiner Schnur des freien Mannes Kind,
Der sklavisch nicht das Knie dem König
beugt.
Was Patizithes Tochter war, das wird
Ihm nun die Tochter oder Schwester deß,
Der Smerdis Plaz erfüllt, und unser Bund
Ist ihm, und seines Sohnes Flehn, ein
Spott!
O mein Mardontes! — Meroë, es wölkt
Mein Auge sich — — — ich beb' und
wank' — — — Ist denn
Die Luft so drückend hier? Komm leite mich
Hin-

Hinaus in's Freie, da nur blühet noch
Der schöne Lenz! In uns nicht mehr; in uns
Starrt nun der Winter wieder, Meroë,
Starrt stürmender und rauher! — — —
Laß uns gehn!

Meroë.

Komm, lege deinen Arm in meinen Arm!

(Sie gehen ab.)

Ein Saal in Otanes Hause.

Otanes, Aspa, Roxana, ein Bote.

Der Bote.

Heil, edler Fürst, und langes Leben dir!
Darius ist Beherrscher Persia's!

Otanes.

Erwählt vom Volk'? erkohren durch das
Loos?

Der Bote.

Durch sonderbares Loos bestimmt. Es ward
Beschlossen von den Sechsen, daß sie den,

Als König grüßen wollten, dessen Roß
Zuerst mit hellem Wiehern seinen Gruß
Der Sonne bringen würde. Zahllos war
Das Volk; wie Aehren des Gefildes stand
Es um die Fürsten, die in stolzer Pracht
Sich ordneten. Da wallte hoch die Saat
Des Aehrenfeldes, tönten Stimmen, die
Dich, Otanes, begehrten. Lauter scholl
Des Volks Getöse, bis ein Herold sich
Erhob und zeugte, du verwürfst den Thron;
Du wolltest weder herrschen, noch beherrscht
Von Menschen werden; wolltest frei, und
nur
Des Vaterlands Gesez gehorsam sein.
Da folgte Todesstille. — Endlich scholl,
Mit tausend Stimmen scholl des Volkes
Gruß:
Heil Otanes, dem edlen, freien Mann!
Nun hemmte jeder Fürst des Rosses Tritt.
Sie standen zu der Sonne hingewandt.
Bald hob Darius Roß den Hals empor
Mit hellem Wiehern, daß der Mähne Glanz

In Wellen floß, und daß der Federbusch
Erbebte, Blize Helm und Panzer warf.
Schnell stürzten sich zu Boden von dem
Roß
Die Fürsten, beteten den König an,
Und alles Volk sank auf das Knie, und laut
Erscholl's: Es lebe lang Darius, lang
Hüstaspes Sohn, das Blut Achämenes!
Doch lange daurt' es nicht, so lief's von
Mund
In Ohr: des neuen Königs Krone sei
Des Rossepflegers schlaues Werk, der sich
Der List zu rühmen wagt, und dem zum
Lohn
Ein Ehrenmaal Dariüs sezen will *).

Otanes.

Das arme Volk! so ist es denn das Spiel
Des Knechtes und des Rosses, selber Knecht,
Und selbst des Zaumes und der Geissel Roß!
O gröβter, bester Gott, erbarme dich
Der Kinder deines Odems, löse du
Der

*) Siehe die Anmerkung 21.

Der Knechtschaft Joch, zermalme jeden
Thron
Der Tirannei auf deiner Erde, Gott,
Daß nur der Weisheit ungebeugtes Recht
Die Völker leite, nicht Gebiß und Schwert!

(Der Bote geht ab.)

Die Vorigen.

(Gabena und Meroë treten durch eine Seitenthüre in den Saal, Mardontes mit Eile durch den Haupteingang.)

Mardontes.

O der Wonne, Gabena, du bist mein!
Und du, o der Sterblichen bester, du bist
Mein Vater! und Aspa, meine Mutter bist
du!
Nehmet in eures Geschlechts Freiheit mich
auf!
Zopyros, da er hörte deinen Entschluß,
Nicht zu herrschen und beherrscht nicht zu
sein,
Schnaubt' er, und es wütete in ihm
Die Galle des getäuschten Wahns,

Der

Der sich erhoben schon träumte, Otanes,
durch dich!
Da entsagt' ich dem goldenen Erbe, das er
mir verhieß,
Und es rissen die Bande, die ihn fesselten an mich.
Mit der Habe wandte sich seiner Liebe Ge-
spenst
Zu seinem jüngeren Erzeugten hin,
Und es ward das schöne Erbe der Freiheit
mir.
O der Wonne, Gabena, du bist mein,
Und mein ist der Segen eures Geschlechts!

Gabena.

Die Sonn' erlosch, es flohen die Lüfte mir,
Da, mein Almansur, kamst du, Gesegne-
ter,
Mit Himmelsbotschaft, kamst und brach-
test
Wonne die Füll', und verschwindest nim-
mer!

Mar-

Mardontes.

Du süsses Mädchen, ewige Segen blühn,
Der Lieb' und Freiheit, blühen und reifen uns!
Und o an deinem Traubenbusen
Trink' ich den Nektar des Götterlebens!

Otanes.

Ihr guten Kinder, Segen ruh' auf euch!
Mein Sohn, sei du der Freiheit Mitgenoß;
Ihr Heiligthum soll unsre Hütte sein!

Aspa.

Auf zween Altären flammten im Herzen dir
Stets reine Gluten, flammten dir, Otanes,
Der Wahrheit und der Freiheit! Beiden
Opfertest heute du süssen Weihrauch!

Roxana und Meroë.

Schwester! auch unseren Herzen entglimm'
auf kleinerem Heerde
Sanft wie Mondesschein ewig ein Flämmchen empor!

Schwe-

Schwester! ein Zwillingsflämmchen, von
keinem Hauche bewehet,
Glimme der Einfalt empor, glimme der
Unschuld empor!

Otanes.

Du gabst uns Freiheit, größter und bester
Gott,
Der Gaben schönste! Wende dein Auge
nicht
Von uns, und wenn du einst den Tod
uns
Sendest, so sei er ein Segensbote!

Anmer-

Anmerkungen.

Wie gerne möchte ich allen meinen Lesern den Genuß gönnen, die Erzehlung der Begebenheit, die ich zu dem Gegenstande meines Schauspiels gewählt habe, aus der Quelle zu schöpfen, aus der lautern, zuströmenden Quelle des Vaters der Geschichte!

Mit besonderem Wohlgefallen hat sich der weise Herodot bei dieser Erzehlung verweilt, und es würde sich kaum in seinen neun Büchern, denen mit so großem Rechte die Namen der neun Musen geworden sind, eine Geschichte finden lassen, die er uns mit sorgsamerer Genauigkeit aller, auch der kleinsten Umstände, ausgemahlt, mehr in den natürlichen Schmuck seiner männlichen Beredsamkeit eingekleidet, und die handelnden Personen lebendiger vor unsern Augen dargestellt hätte.

So getreu, als der Dichter dem Geschichtschreiber folgen kann, bin ich in der Beibehaltung der Thaten und selbst der Reden, seiner Spur gefolgt, und selbst da, wo ich mich von ihr entfernt, und

Bege-

Begebenheiten anders als er, erzehlt habe, rechtfertiget mich die Aufführung anderer glaubwürdigen Schriftsteller.

Auch der schönste Schleier entstellt die Wahrheit; sie war mir heilig; und wie könnte ich mir mit der Hofnung schmeicheln, durch die Erzehlung der Grausamkeiten des Tirannen Kambüses einen gerechten Gräuel wider den Despotismus zu erwecken, und durch die Schilderung des Otanes, Ehrfurcht und Liebe für den freien Mann zu entflammen, der nicht herrschen wollte, nicht wollte beherrscht sein, wenn jene Frevelthaten die Geburten meiner Erfindung, und dieser edle Charakter ein idealisches Gespinnst wären?

Hier ist die Stelle des Herodot, die unsern Otanes in seiner Größe zeigt, die mir immer in der ganzen Geschichte eine der wichtigsten und liebsten gewesen ist, und die mir, besonders während der Dichtung meines Drama, daß dieser gute Geist darinnen wehen möchte, immer im Sinne geschwebt hat.

Als der Vorsaz des Otanes, der alle Perser zu freien, nur von den Gesezen beherrschten Männern machen wollte, durch die mehreren Stimmen besiegt ward, sprach er: Ihr verbündeten Männer! Also ist es beschlossen, daß einer unter euch König sein

soll: Es sey nun aber, daß ihr es durch's Loos bestimmen, oder es der Wahl des Volks überlassen wollt: so will ich nicht mit euch wetteifern, ich will weder herrschen, noch beherrscht werden, und mit dem Beding entsage ich der Herrschaft, daß Keiner je, weder über mich noch über meine Nachkommen herrschen soll. Als er das gesagt hatte, verließ er sie, wetteiferte nicht mit ihnen, sondern begab sich aus ihrer Mitte hinweg in die Ruhe. Und noch jezt sind die Seinen das einzige freie Geschlecht unter den Persern, das die Gebote der Könige nur in so ferne annimmt, als es selbst will; nur allein den persischen Gesezen unterworfen.

Dieses las Herodot, nachdem er seine ganze Geschichte vor der allgemeinen Versammlung der Griechen bei den olümpischen Spielen schon einmal gelesen hatte, der Stadt Athen, welche diesen Vorzug wohl verdiente, 65 Jahr nach der Thronbesteigung des Darius vor. Die Jahrzahl dieser für die Stadt und für den Geschichtschreiber so ruhmvollen Vorlesung, ist uns durch den tiefen Eindruck bekannt, den sie auf den Jüngling Thucydides, den würdigen Nachfolger Herodots, machte, der durch die Schönheit der Geschichte und durch die großen Thaten, die sie

Im Jahr der Welt 3548.

er-

erzehlte, hingerissen, in seiner Entzückung einen Strom von Rührungsthränen vergoß. — Also blieben die Nachkommen des edlen Otanes mehrere Geschlechtsfolgen frei und unbeherrscht; ja wenn ich meinem Gedächtnisse trauen dürfte, möchte ich behaupten, daß Alexander diesen Einen persischen Stamm noch in seiner ganzen Unabhängigkeit gefunden hätte; doch izt blättere ich vergebens darnach in den Geschichtbüchern dieses größten der Eroberer.

Sollte indessen jemand wähnen, Otanes habe für sich und die Seinen eine zügellose Ungestraftheit ausgemacht, so ist sein Irrthum groß. Er beugte sich willig unter die Herrschaft seiner vaterländischen Geseze, und sicherte sich nur gegen die Ausbrüche der Tirannei, und gegen die immerwachsende Gewalt willkührlicher Gebote, deren Zweck allezeit der Vortheil des Einen befehlenden, und der Schade der Vielen gehorchenden ist. Rousseau sagt sehr wahr und sehr gut:

Quand Hérodote ne nous apprendroit pas la reſtriction qui fut miſe à ce privilege, il faudroit néceſſairement la ſuppoſer; autrement Otanès, ne reconnoiſſant aucune ſorte de loi, et n'ayant de compte à rendre à perſonne, auroit été tout-puiſſant dans l'Etat, et

Dédicace du Discours ſur l'origine et les fondemens de l'inégalité parmi les hommes Note I.

plus puiſſant que le Roi même. Mais il n'y avoit gueres d'apparence qu'un homme, capable de ſe contenter en pareil cas d'un tel privilege, fût capable d'en abuſer. En effet, on ne voit pas que ce droit ait jamais cauſé le moindre trouble dans le Royaume, ni par le ſage Otanès, ni par aucun de ſes deſcendans.

Ach daß auch unſere deutſche Vorväter mit mehrerem Eifer für das ihnen eigene Recht geſtrebt hätten, nur Vaterländiſchen, und im Neuerungsfall, nur Geſezen, denen ihre eigene Stimme, oder die Stimme ihrer gewählten Bevollmächtigten, das Siegel aufdrückte, zu gehorchen, und nur von Richtern gleiches Standes, und denen ſie den Spruch willig übertrugen, ein Urtheil anzunehmen! Ein Recht das ihre Söhne in dem Lande, dem ſie Namen, Sprache und Verfaſſung gegeben, ſich ſo rühmlich zu erhalten gewuſt haben.

Ein Wort der Warnung ſei mir gegen diejenigen erlaubt, welche unſern Otanes mit andern vornehmen Perſern ſeines Namens und ſeiner Zeit, und beſonders mit dem Statthalter in Thrazien verwechſeln. Faſt alle Geſchichtſchreiber haben ſich dieſes Fehlers ſchuldig gemacht. Herodot unterſcheidet ſie ſehr genau, laſſet uns ihn ſelbſt hören. Von unſerm Otanes ſagt er: er ſei Thalia 68. des Farnaspes Sohn, an Geburt und Vermögen dem

dem Ersten der Perser gleich gewesen; da er hingegen den Otanes, welchen Darius zum Nachfolger des Megabüzos, als Statthalter am Meergestade, und in Thrazien bestellte, ausdrücklich durch den Namen seines Vaters Sisamnes, oder wie ihn andere schreiben, Pisammes, bezeichnet. Diesen Sisamnes, einen obersten Richter, hatte Kambüses wegen seiner Bestechungen, tödten, schinden, und mit seiner Haut den Richtstuhl beziehen lassen, auf welchem Otanes, der Sohn des Gestraften, saß, als er zum Statthalter ernannt wurde. Terpsichorä 25-26.

Eben dieser Satrape Otanes war es, der nicht lange hernach, zugleich mit Daurisis und Hümees, die Jonier und Aeolier bekriegte, er selbst ein Tochtermann des Königes Darius, so wie seine beiden Mitbefehlshaber. — Auch die Zeitrechnung mag den Beweis führen. Terpsichorä 116.

Unsers Otanes Tochter, mit der sich hernach Darius vermählte, war die Gemahlin des Königes Kambüses gewesen. Wir wissen, daß die Perser nicht eher als zwischen dem 26ten und 30ten Jahr die Ordnung der Jünglinge verließen, und erst in völlig männlichem Alter unter die Männer aufgenommen wurden. Also muste zu der Thalia 68. Xenefon Kür. Paid. I. II-13.

Zeit, da Darius den Thron bestieg, Otanes wenigstens 50 Jahr alt sein. Im Jahr der Welt 3483.

Das Alter des Darius wissen wir genau. Herodot sagt: Darius sei kurz vor Cyrus Tode gegen 20 Jahr alt, und noch zum Kriegsdienst untüchtig gewesen. Es war also jener ungefehr 25 Jahr älter als dieser. Wie hätte nun unser Otanes, gegen 30 Jahre hernach, ein achtzigjähriger Greis, als rüstiger Feldherr in Jonien und Aeolien streiten können, und würde es möglich sein zu behaupten, daß dieser Greis, vormals der Schwäher, nunmehr, durch den sonderbarsten Wechsel, der Eidam des Königes geworden wäre? Kleio 209. Im Jahr der Welt 3475. Im Jahr der Welt 3506-3510.

Ob aber dieser königliche Eidam und thrazische Satrape der Vater der grausamen Königin Amästris, Xerxes Gemahlin, gewesen sei, den Herodot bei dem Zuge über den Hellespont als Feldherr nennt, das ist meine Sorge nicht, eben so wenig als die Untersuchung, ob Patiramfes, und Anafanes die Söhne des Otanes waren, dessen, als eines Bruders des Königes Darius, und als des Vaters des Smerdonos, erwähnt wird. Polümnia 61. Im Jahr der Welt 3524. Polümnia 40. 62. und 82.

1.

Ihr Jünger Zoroasters. Die v. 1.
Zeit, in welcher dieser weise Stifter der Magier gelebt hat, verliert sich in die Dunkelheiten des Alterthums. Trogus Pompejus sagt dreizehn hundert Jahre vor Sardanapalus, Diogenes Laertius sechshundert vor Xerxes, Suidas fünfhundert, und Plutarch fünftausend Jahre vor der Belagerung von Troja.

2.

Das hohe Fest. Das größte Fest v. 4.
der Perser war die Feier des neuen Jahrs, welches bei ihnen mit dem Anfange des Lenzen began, und eine Beziehung auf den Sieg des Lichtes über die Finsterniß hatte. Nach den morgenländischen Geschichtschreibern wurde dieses Fest vierzehn Königsfolgen vor Alexander gestiftet.

3.

Oromazes. Der größte, beste v. 6.
Gott der Perser, der Quell des Lichts und der Wahrheit. — Nach Zoroasters Lehre, wie Eusebius es uns wörtlich aufbewahrt hat: Der Erste der Unvergänglichen, der Ewige, Ungezeugte, Theilose, dem nichts ähnlich ist, der Stifter alles Guten, der Beste, und der Weiseste aller Geister. Der

Vater der Gerechtigkeit. Er selbst der Ursprung seiner Weisheit, und sich genügend, an sich allein.

Siehe die vortrefliche und lehrreiche Abhandlung sur la Mythologie, par Mr. Ramsay, seinem schönen Buche angehängt: Voyages de Cyrus.

4.

Osiris Bild. Den Aegyptern ist v. 135. der Apis das lebende Bild des Osiris. — Zu der Zeit der längsten und dunkelsten Nächte wird der Apis in schwarze Decken gehüllt. — Das flammende Gewand, mit dem das Bild des Osiris bekleidet ist, bezeichnet die Sonne, die der Leib der wohlthuenden Kraft, des nur dem Geiste sichtbaren Wesens ist. — Es sind den verschiedenen Völkern keine verschiedene Götter, keine andere den Griechen und den Barbaren, keine südliche und nördliche, sondern so wie Sonne, Mond, Erde und Meer für alle sind, und von allen mit eigenen Namen benannt werden, so haben auch für die Eine Weisheit, (λόγος) die jene beherrscht, für die Eine Vorsehung, die über sie waltet, und für die mitwürkenden Kräfte, die über sie vertheilt sind, andere Völker andere Namen und andere Verehrungen.

Plutarch Isis und Osiris.

5. Wel-

5.

Welcher war und ist. Die Inschrift des Isistempels in Saïs war: Ich bin alles was war, ist, und sein wird; kein Sterblicher enthüllt meinen Schleier. — Ich kann der Versuchung nicht widerstehen, auch eine andere Stelle Plutarchs anzuführen, die wenig bekannt ist, und von ähnlichem Inhalte: v. 137. Plutarch Isis und Osiris.

Von welchem Wesen (fragt er) läßt sich mit Wahrheit sagen: es ist?

Von demjenigen, welches ewig, ohne Anfang, ohne Ende, dem Wechsel der Zeiten nicht unterworfen ist. Die Zeit ist immer wandelbar, immer brausend, ein gährendes Faß, aus welchem ohne Aufhören herausströmt Geburt und Tod; wäre es denn nicht ungebührlich und thöricht, von schnell vorüberfliegenden Dingen, nun künftig und nun schon vergangen, als von gegenwärtigbleibenden zu sagen: Sie sind? Von Gott aber gebührt sich's zu sagen: Er ist! Er ist für keine Zeit, sondern für die unbewegliche, zeitlose, sich nimmerneigende Ewigkeit, in welcher nichts eher, nichts später, nichts jünger, nichts älter ist, sondern in der das Nun das Ewig ausfüllt.

Für ihn ist nur das Gegenwärtige, nicht das Vergangene, nicht das Zukünftige, kein Anfang und kein Ende. Und warlich wir sollten, wie einige der Alten gethan haben, das göttliche Wesen verehrend also anrufen: Du bist Eins! Gott ist nicht vielfach, wie ein jeder von uns ein wunderbar zusammengedrängtes Gemisch ist, von unzähligen Verschiedenheiten; denn was ist, ist Eins, und was Eins ist das ist. Plutarch von der Inschrift des Delfischen Tempels.

6.

Die Wahrheit war den Persern das Heiligste, und ihnen bei ihrer Erziehung das Wichtigste. v. 147. Xenofon. Strabo. Herodot.

7.

Rustan. Der Herkules der ältesten persischen Geschichte. Er war ein Sohn Zalzers, d. i. der Goldgelockte, und der Rudaba: ihre erste Liebe wird so erzehlt, wie dieses Lied sie besingt. Die Thaten dieses großen morgenländischen Helden sind noch izt auf den unzerstörbaren Marmormauern von Persepolis in Riesenbildern zu sehen. v. 419.

8.

Panthea. Xenofon, der die Ge- v. 475.
schichte Pantheas, der Gemahlin des Abradates, Fürsten der Susier, mit seiner ganzen lautern Empfindung und mit der schmucklosen Grazie erzehlt, die ihm eigen ist, sagt, sie sei die schönste aller Weiber Asiens gewesen, keine sterbliche Mutter habe eine schönere Tochter geboren.

Nach dem ersten Siege des Cyrus über die Babülonier, deren Bundesgenosse Abradates war, ward sie die Kriegsgefangene des Ueberwinders. In das Gewand einer Magd gehüllt, hofte sie den Blicken der Sieger zu entgehen, doch vergebens; und als sie hörte, sie sei für das Bette des Königes bestimmt, jammerte sie mit lauter Wehklage. Der Ruhm ihrer Schönheit erscholl in dem ganzen Heer, und erreichte bald des Königes Ohr. Doch Cyrus, der Jüngling, der Sieger und der Unvermählte, beschloß seine schöne Gefangene nicht zu sehen, und beharrte standhaft in diesem Heldenentschluß. Der Sorge seines Freundes Araspes, der ein zu großes und unbesonnenes Vertrauen in seine menschliche Tugend sezte, empfahl sie Cyrus, doch mit den warnenden Worten: er sollte seine Augen beherrschen, sie nicht heftend verweilen lassen auf der schönen Gestalt des Weibes. Den

sichern

sichern Araspes entzündete die Liebe bald, und der Widerstand der keuschen Panthea entflammte ihn so sehr, daß sie sich genöthiget sahe ihn bey dem Könige anzuklagen. Der beschämte Araspes, der zu seiner Entschuldigung behauptete, er habe zwo Seelen, deren eine ihn zu guten, die andere zu bösen Thaten antreibe, verließ das Lager. Panthea wollte Cyrus diesen Verlust ersezen, und verhieß ihm die Hülfe ihres Gemahls und seiner Schaaren. Der dankbare Abradates kam und übergab sich Cyrus als Freund und Bundesgenosse, mit seinen geharnischten Reutern und seinen Sichelwagen. In der nächsten Schlacht, der großen Niederlage der Feinde Cyrus, verlangte Abradates die gefahrvollste Stelle; seine Mitbefehlshaber verweigerten ihm diese Wahl, doch das Loos war ihm günstig. Als er sich wafnen wollte, kam Panthea, überraschte ihn mit einem goldenen Helm, goldenen Armbändern zur Währ und zum Schmuck, einem purpurnen Leibrock, und mit einem veilchenfarbenen Helmbusch. Abradates rufte bewundernd aus: O mein Weib! beraubst du dich deines eigenen Geschmeides, um mir Waffen zu bereiten? Nein, warlich nicht meines schönsten Kleinods, antwortete sie; denn du, wenn du andern scheinest so wie mir, bist meine schönste Zierde! Sie schmückte ihn, doch Thränen nezten heim-

lich

lich ihre Wangen. Als er bereit war seinen Wagen zu besteigen, führte sie ihn bei Seite und sagte: Wenn je ein Weib ihren Mann mehr als ihre Seele liebte, so weiß ich, daß du mir zutraueſt dieſes Eine Weib zu ſein. Was bedarf es der Worte? ich ſchwör' es bei dieſer deiner und meiner Liebe, daß ich lieber mit dir, dem Manne edler Thaten, von der Erde bedeckt ſein will, als in der Schmach leben, wenn du dich verunehrſt. Auch Cyrus ſind wir des Danks viel ſchuldig, der mich, ſeine Gefangene, nicht als Magd gehalten, nicht als Freie unter ſchändlichem Namen, der mich wie das Weib ſeines Bruders für dich bewacht hat. Abradates legte ſeine Hand auf ihr Haupt, blickte betend gen Himmel: Größter Gott, laß mich der würdige Gatte meiner Panthea ſein, und Cyrus würdiger Freund! Er beſtieg den Wagen. Sie, die ihn ſelbſt nicht mehr umarmen konnte, küßte das Rad des Wegfahrenden. Sein leztes Wort war: Sei getroſt, und lebe wohl! Ihre Mägde trugen die Ermattete in das Zelt, und legten ſie auf Teppiche.

Nun erſt bewunderten alle Augen den herrlichen Anblick des Abradates und ſeines Wagenzuges, da Panthea weg war. Abradates fand bald in der Mitte des ägüptiſchen Falaux einen ruhmvollen Tod. Als

Als Cyrus nach dem Siege den Fürsten der Susier nicht sahe, fragte er mit Sorge nach ihm. Er ist gefallen im dichten Heer der Aegüpter, war die Antwort; seinen Leichnam hat Panthea in ihrem Wagen mit sich genommen, ihm auf einem Hügel am Strom Paktolos ein Grab zu bereiten. Dort sizt das Weib auf der Erde, in ihrem Schooße ruhet das Haupt ihres Mannes. Cyrus schlug sich heftig mit seiner Hand auf die Lende, schwang sich auf sein Roß, und eilte mit tausend Reutern zu dem Ort des Jammers. Wo er Heerden von Vieh und Pferden sahe, ließ er sie folgen, um sie bei Abradates Grabe zu opfern. Als er Sie erblickte, weinte er laut und rufte: O du schöne und treue Seele! Endlich, da sie zu reden vermochte, sagte sie: Um meinet willen erdultete er den Tod; kein Vorwurf rüge den Gestorbenen, aber ich die Schuldige, ich lebe, und size hier! Cyrus wollte sie trösten mit dem Ruhm des Todten, mit Ehrenmaal und Leichenopfer, mit köstlichen Geschenken und mit seiner Fürsorge für sie. Beruhige dich, sagte sie, o Cyrus, ich will dir nicht verbergen, wohin ich mich begeben will.

Cyrus verließ sie, von Erbarmen durchdrungen. Sie sandte ihre Diener und Mägde weg, daß

daß ich ihn nach Herzensluſt beweinen möge, ſagte ſie. Nur ihre Amme behielt ſie bei ſich, und befahl ihr, wenn ſie todt ſei, ſie und ihren Mann in Ein Gewand zu hüllen. Die vergeblich flehende Amme ſezte ſich und weinte. Panthea tödtete ſich mit einem Dolch, den ſie lange dazu bewahrt hatte, und ſank ſterbend mit ihrem Haupte auf die Bruſt ihres Mannes. Die Amme wehklagte laut, und bedeckte beide, wie es Panthea geboten hatte. Cyrus errichtete ihnen beiden ein gemeinſchaftliches Maal, deſſen aſſüriſche Inſchrift noch zu Xenofons Zeiten zu ſehen war.

9.

Wo biſt du Jüngling? An dem v. 573. Feſte des neuen Jahrs trat mit Anbruch des Tages ein ſchöner Jüngling in des Königes Gemach und rufte mit heller Stimme: Ich bin Almanſur (d. i. der Herrliche), ich heiße Albomarek (d. i. der Geſegnete), ich komme von Gott und bringe das neue Jahr. Ihm folgten Prieſter, Feldherrn, und Räthe, und brachten dem Könige Geſchenke.

Allgem. Weltgeſchichte.

Dieſe arabiſche Namen müſſen bei uns nicht etwa den Verdacht erwecken, als ob die Sitte,

die

die hier beschrieben wird, in spätere Zeiten gehöre. Bedeutende Benennungen, und waren nicht alle Namen der Alten bedeutend? wurden von jedem Schriftsteller in seine Sprache übersezt. Unzählige Namen in Ländern, wo die griechische Sprache fremde war, bezeugen es. Häliopolis, Diospolis ꝛc. So haben Homers ägüptische Namen griechische Bedeutungen. Polüdamna, oder nach Diodor von Sizilien, Polümnästä, Eidothea ꝛc.

10.

Arimanes. Das Haupt der Engel der Finsterniß, sein Name heißt: der unreine Verführer. Nach der Lehre der morgenländischen Weisen, war er nicht gleich ewig mit dem größten, besten Gott, war von ihm erschaffen zum Fürsten guter Geister. Doch er empörte sich wider Oromazes, der ihn durch Wegwendung seines Blickes des Lichts beraubte. v. 602.

Dr. Th. Hyde.

11.

Sie sanken. Es war die Lehre fast aller Weisen, daß die Seelen der Menschen, ein Verbrechen zu büssen, an den Leib gefesselt wären. v. 613.

wären. Die Beraubung der verlorenen Engelgestalt nennen sie: Wegfliessung der Schwingfedern, πτεροῤῥυησις.

12.

Einst Oromazes. Die Magier sagen, es komme eine Zeit, in der Arimanes gänzlich verschwinde. Dann werde die höckrichte Erde eben; nur Eine Lebensweise, nur Eine Genossenschaft, nur Eine Sprache werde dann den seeligen Menschen sein. — Endlich werde die Hölle ein Ende haben, die Menschen seelig sein, nicht mehr der Nahrung bedürftig, und keinen Schatten machend. v. 625. Plutarch Isis und Osiris.

Ihr Leib ähnlich dem Lichte, ihre Seele der Wahrheit. Porfürius.

13.

Das lezte Jahr seines Lebens sahe Cyrus im Traume den ältesten Sohn des Hüstaspes, Darius, der damals gegen zwanzig Jahr alt war, mit Flügeln an seinen Schultern, deren einer Asien, der andere Europa beschattete. v. 699. Herodot.

14.

Perseus, Jupiters Sohn von der Danaë. Er zeugte mit Andromeda, deren Retter er war, Perses, den Stammvater der Perser, und dieser den Achämenes, den Urahnen des königlichen Geschlechts. v. 784.

15.

Adler. Aelian erzählt bei Gelegenheit der wundervollen Errettung des Akrisius, daß auch Achämenes, so wie jener König von Argos, durch einen Adler ernährt worden sei. v. 788.

16.

Choaspes. Der von den Persern besonders verehrte Strom Choaspes hatte zwo Quellen, diese in Medien, jene in Susiana. v. 1149.

17.

Intafernes. Er ist hier der Weissager seines eigenen Schicksals, und des Unglücks seines ganzen Hauses. v. 1452.

18.

18.

Hüdarnes. Zween spartanische v. 1455.
Männer, Sperthias und Bulis, wanderten freiwillig gen Susa, um für den Tod der persischen Gesandten zu büssen, die in Sparta umgekommen waren. Sie kamen zu Hüdarnes, dem Satrapen des Meergestades, und er fragte sie: Ihr Männer von Sparta, warum fliehet ihr die Freundschaft des großen Königes, ihr sehet an mir und meinem Zustande, daß er zu ehren weiß. Uebergebt ihr euch ihm, so wird er einen jeden von euch zum Herrscher in Griechenland machen. Sie antworteten: Du urtheilst nicht billig, Hüdarnes, du lobst, was du erfahren hast, und was dir fremd ist, tadelst du; die Knechtschaft kennst du, die Freiheit nicht, weißt nicht, ob sie süß oder bitter sei. Hättest du sie genossen, du würdest uns rathen für sie zu kämpfen, nicht nur mit dem Speere, sondern auch mit der Streitaxt.

Herodot Polümnia 134. 135.

19.

Gnade flehen wir. Ihre Für- v. 1632.
bitte für Sterbende war diese: O Allmächtiger,

du hast befohlen, daß wir dich nicht beleidigen sollen, dieser Mann hat dich beleidiget; du hast geboten Gutes zu thun, dieser Mann hat Böses gethan. O Barmherziger, vergieb ihm seine Missethat, und nimm ihn auf zu dir! Allgem. Weltgeschichte. IV.

20.

Mithras. Die Liebe Gottes. (Daher Mithridat, Liebhaber der Gerechtigkeit.) v. 1641. Th. Hyde.

Mithras stehet zwischen Oromazes und den höchsten Geistern, daher ihn Plutarch den mittlern Gott nennet (τὸν μεσίτην). Ihm wurden Fleh' und Dankopfer gebracht. Der Begrif der Liebe hat die Griechen geleitet, Mithras, in Mithra verwandelt, für Venus Urania, die himmlische Liebe zu halten. Herodot Kleio 131.

21.

Die Brücke. Sie glaubten, die Seelen der Verstorbenen müßten über eine hohe, schmale Brücke gehen, auf welcher der Engel der Gerechtigkeit stehe, und in einer Wage ihre v. 1636.

Tha=

Thaten wäge, so daß ein Wimperhaar ihren Zustand entscheide.

Platon, der auch den Engel der Gerechtigkeit nennet, (Δίκης ἄγγελος, von den Gesezen B. IV.) redet also von diesem Seelengericht: Sobald die Gestorbenen zu dem Orte, dahin sie ihr leitender Genius führt, gekommen sind, so wird in einem Gerichte über sie entschieden, ob sie gut, gerecht, und heilig gelebt haben, oder nicht. Diejenigen, deren Leben zwischen beiden war, kommen in einen Pfuhl, wo sie bleiben, bis sie, durch diese Strafe gereiniget, ihre Vergehungen gebüßt haben. Welche aber ein vorzüglich heiliges Leben gelebt haben, die werden, wie aus einem Kerker herausgelassen, von allem Körperlichen befreiet. Sie schwingen sich empor in reine, überirrdische Gefilde; gelautert durch ihre Liebe zu der Weisheit, leben sie immer und ewig, ohne Leiber, und immer schönere Wohnungen werden ihnen. — Plato Faidon.

In dieser Erwartung trank Sokrates den Giftbecher, und rufte seinen Jüngern zu: Kämpfet den guten Kampf, schön ist das Kleinod, und groß die Hofnung.

22.

Ehrenmaal. Debares, der Stall- v. 1800.
meister des Darius, hatte durch eine leicht zu errathende List, den Hengst seines Herrn gereizt, eher, als die andern Pferde, zu wiehern. Der dankbare König sezte seinem Rosse, und diesem Debares ein Ehrenmaal.

Der

Der

Säugling

ein kleines

Schauspiel mit Chören.

Meiner Freundin

Carolina Adelheid Cornelia

Gräfin von **Baudissin,**

gebornen Gräfin

von **Schimmelmann**

gewidmet.

1506.

Τα καλα ἐπι τοις ἀγαθοις.

Gebet der Spartaner.

Freundin, es brachte die Nümfe den kleinen

Homäros den Musen

Und den Grazien hin, aber sie senden ihn

dir!

Dir durch meine Hand! stolz ist der freudi-

ge Dichter,

Aber freudiger ist, Lina, und stolzer der

Freund!

 Lächelnd

Lächelnd gaben die Grazien mir den lächeln-

den Knaben,

Bringe, flüsterten sie, unsrer Geliebten

das Kind!

Bringe, sangen die Musen, das Knäblein

unsrer Vertrauten,

Aber dräue zugleich ihr mit der Himmli-

schen Zorn!

Sollen Deutschlands Töchter sie nur als

Grazie kennen?

Achtet's Lina gering Muse den Deutschen

zu sein?

Lina, mir klopfte das Herz! denn Röthe

färbte die Wange

Mel-

Melpomenäs, ihr Blick flammte mit zük-
kendem Stral. *)
Freundin, ich kenne den Zorn, ich kenne die
Liebe der Musen,
Liebe flammte zugleich ihr aus den Augen,
und Zorn!
Also flammt Orions Gestirn in schauernden
Nächten,
Wenn der Winter den Strom zürnend
mit Fesseln bezähmt.
Bringe Sühnungsgeschenke, du kennst die
heimlichen Auen,
Die mit loderndem Kien Genius eifernd
bewacht.

Siehe

*) Melpomenä, die Muse des Trauerspiels.

Siehe, dann führet er dich an den hellen
Strom der Erfindung,
Wo der Unsterblichkeit Baum glühet mit
goldener Frucht.
Und du pflückest alsdann mit leisen Händen
die hohe
Blüte, mit leiser Hand duftende Blüm-
chen im Thal.
Wenn du pflückest, so bleibt der gelbe Staub
auf der Blüte,
Und am Blümchen des Thals bebet noch
glänzender Thau.
Winde singend den lieblichen Kranz der Süh-
ne den Musen,
Gieb ihn dem Freunde, der Freund bringe
den Musen den Kranz.

Ach

Ach so werden, wie du, des Himmels Töch-
ter mir lächeln!
Lächle, Lina, und sei immer, o Lina, mir
hold!

Handelnde Personen.

Krithäis, ein junges Weib.
Sämios, ein Priester des Apollon.
Apollon.
Athänä. (Minerva.)
Afroditä. (Venus.)
Eros. (Amor.)
Dionüsos. (Bachus.)
Atä, eine schadende Göttin.
Eine Nümfe, Tochter des Stromes Meläs.
Musen.
Chor der Musen.
Chor der Grazien.

Die Scene des ersten und dritten Aufzugs ist am Ufer des Meläs, unfern Smürna.

Die Scene des zweiten Aufzugs ist auf dem Helikon, einem Gipfel des Parnassos.

Erster Aufzug.

Krithäis.

(Allein am Ufer des Meläs.)

Ach ihr Unsterblichen!
Wehe der Mutter!
O mein Kind! wehe, mein Kind!
Wütende Woge, du raubtest mein Kind!
Aber sie ist glatt wie ein Born,
Hell wie der Thau an der Blume,
Und ich hielt fest mit der Liebe Kraft,
Mit der mütterlichen Hand,
Das geliebte Kind!
Und in wallenden Kreisen
Spielten, da ich ihn tauchte in den Strom,
Die Gewässer um ihn.
Ihn haben die Nümfen der Tiefe geraubt!
Ach so lebt! so lebt

Mein

Mein holdseeliges Kind!
Ein Götterkind nahmt ihr,
Ihr frevelnden Nümfen!
Ein Gott ist der Vater des Kindes! ein Gott!
Du lebst! ja du lebst!
Wie still ist die Welle!
Wie blühen in ihr
Die Blumen des Ufers!
Es schimmert in ihr
Die hangende Blume der vollen Granate,
Und schwanket in ihr, wie sie schwanket am Zweig!
O Wellen des Stromes,
Ihr raubtet ihn nicht!
Ihn raubten die Nümfen!
So lebt er! er lebt! —
O wehe, mein Sohn!
O wehe der Mutter!
Der elenden Mutter!
Du wardst mir geraubt!
Wo ist er, ihr Nümfen?
O gebet ihn wieder!

Wo rissest ihr hin das holdseelige Kind?
In grünen Gewölben
Der untersten Fluten
Weinet vielleicht des Unsterblichen Kind!
Der unglückseeligen,
Jammernden Mutter
Einziges, schönes und süsses Kind!
Es weinet das Kind!
Ich hör' es nicht weinen!
Es weinet die Mutter,
Es achten die Götter der Weinenden nicht!
O Vater des Kindes!
Dich nennen die Götter,
Du nanntest mir nicht,
Ach, deinen Namen nanntest du nicht
Dem schlummernden Mädchen!
O Vater des Kindes, erbarme dich sein!
Erbarme dich mein! Erbarme dich sein!
Ich kenne dich nicht!
Mich meiden die Menschen!
Sie fliehen das Weib,
Dem nimmer die Fackel

Des Hümän das bräutliche Lager beschien.
Kein Sterblicher löste
Den Gürtel der Ehre
Dem züchtigen Mädchen!
Ihn löste zur Schmach
Dem schlummernden Mädchen
Ein Gott des Olümpos, dem Mädchen zur Schmach!

Sämios.

(Kommt aus dem nahen Walde.)

Wer jammert hier im frühen Morgenstrahl,
a) Wo Filomela nur zu klagen pflegt?

Krithäis.

Weß ist die Stimme? sahst du meinen Sohn?

Sämios.

Wer ist dein Sohn, o schönes, junges Weib?
Und wer bist du? und was betrübt dein Herz?

Krithäis.

Wer ist dein Mann? die Götter lieben ihn,
Und gaben ihm ein Weib den Nümfen gleich,
Die dieser Strom mit Silberfluten kühlt.

Kri-

Krithäis.

Er kennt nicht meinen Sohn! er sah ihn nie!

Sämios.

Wie hätt' ich ihn gesehn? dich kenn' ich nicht;
Doch rede, schönes Weib; wer ist dein Mann?

Krithäis.

Ich Unglückseelige! mein Sohn! mein Sohn!
Du sahst ihn nicht! was geht die Mutter dich,
Und was der Vater dieses Kindes an?

Sämios.

Viel geheft du mich an! dein Auge weint!
Ein Weib hat dich geboren, mich gebar
Ein Weib, und Leiden harren mein vielleicht;
Und dein, ich hoff' es, süsser Freuden viel.

Krithäis.

Nur Eine Freude hatt' ich, die ist hin,
Auf immer hin! mein Kind! mein süsses Kind!

Sämios.

Ist's todt? geraubt? von wem? und wann? und wie?

Krithäis.

Der Strom entriß es mir! ach, nicht der Strom!

Sämios.

Dein Gram verwirret dich! ich helfe gern,
Wofern ich helfen kann! Ich tröste gern,
Wofern ich trösten kann! verschweige nicht
Den Jammer, welcher dir das Herz zerreißt!
Soll ich dich leiten zu den Deinen? Komm,
Und stüze dich auf meinen starken Arm!

Krithäis.

Ich habe keine Meinen! hin ist hin!
Mein Kind ist hin! und aller Trost ist hin!

Sämios.

Nicht aller Trost ist hin, so lang' ein Freund
An deiner Wunde leidet! könnt' ich so
Der Freude Quell dir zeigen, wie mein Herz
Mit langen Zügen deinen Jammer trinkt!

Doch

Doch rede, wie verlorst du deinen Sohn?
Dein Kind, o Weib, muß noch ein Säug-
ling sein!

Krithäis.

Seit sieben Tagen säugte diese Brust
Das Knäblein; fürder säug' ich ihn nicht
mehr!

Sämios.

Was trieb dich mit dem zarten Säugling
her?

Krithäis.

Ich taucht' ihn in des Melas Wellen ein;
Die zarten Knaben stärkt der kalte Strom.

Sämios.

So früh am Tag'? Ist deine Hütte nah?
Seit sieben Tagen erst Gebärerin?

Krithäis.

Die Liebe giebt den schwachen Müttern
Kraft.

Sämios.

Entfiel er deiner Hand? du bebtest wohl?

Krithäis.

Ich bebte nicht; ich hielt mit sichrer Hand
Mein armes Kind. Du siehst, wie hell der
Strom
In kleinen Ringen um den Kalmus spielt.
Ich hielt ihn bei dem zarten Füßchen fest,
Und fühlte leer die Hand den Augenblick,
Als ihn die Welle kühlte, sah ihn nicht,
Und hört' ihn nicht, und fühlte nicht wie
mir
Die Hand geöfnet ward; es riß der Strom
Ihn nicht hinweg, die Nümfen raubten ihn,
Wiewohl ich keine sah, und kein Geräusch
Sie mir verrieth, und nur vom leisen Hauch
Des Flusses dieser Kalmus säuselte.

Sämios.

Unglaublich scheint es zwar; doch wär es
mehr
Unglaublich, daß der Mutter Hand ihr Kind
Nicht sicher hielte; und du scheinest mir
Der liebevollsten eine. Dieser Schmerz
Im schönen Auge; diese Weiblichkeit,

Mit

Mit dieser Würde; diese Rosenschaam,
Bethaut mit diesen Perlen, geben mir
Viel Fragen ein, wofern ich fragen darf.

Krithäis.

Ich hatt' ein süsses Kind, und hab' es
nicht!
Was willst du mehr von mir? ich weiß nicht
mehr.

Sämios.

Die Götter schenkten Leier und Gesang,
Und Blick in Zukunft mir; sie reden oft
Zu mir in Zeichen, oft im leisen Hauch
Sprachloser Stimmen; diese flüstern mir,
Seit ich dich sehe, Weib; drum sage mir
Dein Schicksal, wahr und frei, und traue
dem,
Dem selbst die Götter Zukunft anvertraun,
Und welchem wunderbarer Ahndung Glanz
Durch deines Jammers dunkle Wolken stralt.

Krithäis.

Du sprichst so edel, und du scheinst so gut,
Ich bin im Jammer, und ich hofte gern;

O Freund der Götter, wenn du Wahrheit schauſt,
So ſprich mit einem Worte, lebt mein Sohn?

Sämios.

Die Götter walten ſein, es lebt dein Sohn.

Krithäis.

Wenn ſeh ich, ſäug' ich fürder meinen Sohn
An dieſem Herzen, das vor Angſt nun ſchlägt?

Sämios.

Das weiß ich nicht, genüge dich mit dem,
Was mir Apollon, dir ſein Seher haucht.

Krithäis.

Wohl mag mein Sohn der Götter Sorge ſein!

Sämios.

Wer zeugte dich? wer zeugte deinen Sohn?

Krithäis.

b) Es war mein Vater aus Magnäſia,
Sein Name Melanopos, treu und werth
Den Göttern, die bei Armut frohen Sinn

Und

Und milde Hand ihm gaben, und ein Herz,
Das jeden Menschen liebt, und keinen
scheut.
Er zog gen Kümä, als die junge Stadt
Am krummen Meergestade schnell sich hub,
Und meine Mutter war aus dieser Stadt,
Onüräs Tochter, meines Vaters werth.
Krithäis ist der Name, der mir ward.
Ich war noch keine dreizehn Sommer alt,
Da starb die Mutter, und ihr folgte bald
Mein Vater. Eine Waise ließ er mich,
Nicht ohne Fürsicht: sterbend gab er mich
Dem besten seiner Freunde, Kleanax.
Du bist mein Erbe, sagt' er, dir allein
Vermach' ich dieses Kleinod, sie ist werth
Wie meine Seele mir, und wird auch dir
Von Herzen werth, und deine Freude sein.
Er ward mein Vater; doch er ward es nur,
Er war es nicht; der Freundschaft Stimme
spricht
Nicht laut und unablässig, wie das Blut
Im Vaterherzen für die Kinder schreit.

Doch ward er, was er werden konnte, mir;
Sein Herz ist edel, und mein Vater war
Ihm werth, wie gute Brüder werth sich sind.
Selbst seine Strenge schien der Weisheit Frucht,
Und Freuden, wie der Eltern Hütte giebt,
Erwartet' ich in keines andern Hauf'.
Aus meinem Auge rann im stillen oft
Die Thrän' um meiner Eltern frühen Tod.
Einst ging ich an des Hermos schönen Flut,
Und weinte herzlich, bis mein müdes Knie
Im Schatten einer Pappel niedersank.
Da schlief ich ein, und hörte noch im Schlaf
Das Schilfgesäusel, und der Grille Lied,
Und süsseren Gesang der Vögel, und
Des hellen Hermos reges Flutgeräusch.
Ich schlief noch nie so leicht, und nie so schwer,
Denn mühsam wallte mir der Busen, und
Hoch klopfte mein Herz, doch war mir innig wohl,

Und

Und süsser scholl mir nie die Melodie
Des Schilfes und der Vögel und des Stroms,
Bis meinem Ohre jeder Laut erstarb,
Und neue, himmelvolle Melodie
Mir tönte, mir Gerüche dufteten,
Wie Tempes Blüten; und es ward mir dann,
Als wiegte mich der Strom auf Purpurflut,
Im Abendschimmer und im Weh'n des Hains.
Ich erwachte bang und froh, und staunend sah
Mein Blick, im sanften Schein des Sichelmonds,
Auf gelbbeblümtem Genstbusch neben mir,
Ach meinen Purpurgürtel in dem Hauch
Des Abends wehen; schüchtern sprang ich auf;
Da tönten diese Worte mir von fern,
Mit heller Stimme, keines Sterblichen:
O schöne Jungfrau, zage nicht! dich liebt
Ein Gott! geweiht sei dieser Gürtel ihm,

Du

Du selber ihm geweihet und das Kind,
Das ihm gehört, das du gebähren wirst!
In diesen Thalen bleibst du nicht! dich ruft
Des Melás schöne Flut! an seinem Rand
Sollst du gebären, und so bald die Kraft
Der Kniee das vermag, das Götterkind
In die Flut des Melás tauchen. Walle heim,
Und freue dich der Gunst des Himmlischen!
Ich schlich von Freude bebend und von
Schaam
Zur Hütte, sagte keinem was geschah.
Die Trauben reiften, und es schwoll die
Frucht
Des Himmels unter meiner Binde mir;
Der Winter wehte braunes Laub vom Hain,
Und enthüllte mein Geheimniß; doch ver-
rieth
Ich nicht den Gott; wer hätte mir geglaubt?
Ich duldete den Zorn des Kleanax,
Und duldete der Weiber scharfen Hohn;
Er aber duldete das Hohngezisch
Der Weiber nicht, und brachte seinem Freund

Das arme Mädchen, dem Ismenias
In Smürna, welcher freundlich mich em=
pfing,
Und freundlich mich bewirthet'. Als der

Lenz

Das Laub dem Hain, der Aue Blumen gab,
Da ging ich täglich an des Meläs Strand,
Und hier, in diesem Schattenthale, sank
Ich hin, vor sieben Tagen, und gebar
Mein süßes Kind; den schönen Göttersohn,
Und hier verlor ich ihn nun eben, hier!

Sämios.

Sei gutes Muts, Krithäis! freue dich!
Dein Knäblein hast du nicht verloren; bleib'
Am Ufer hier, ich geh' in Föbos Hain,
Und komme wieder, eh das gold'ne Licht
Der Sonne jener Felsen Schattennacht
Mit Flammenpfeilen in die Thale treibt.

Zweeter Aufzug.

Die Scene ist auf dem Helikon.

Die Musen.

Halbes Chor.

In welchem Blumenthale verweilet sie,
Die schöne Nümfe? Nümfe, du säumest
wohl,
Um lang das Götterkind auf deinen
Armen zu wiegen, den Sohn des Föbos?

Verweilest du beim heimischen Strome noch,
An Melās Schilfgesäusel? verweilest du,
O Grüngelockte, in des Vaters
Wogenumwölbeten Schimmerhalle?

Wie? oder nahm in salzigen Fluten schon
c) Dich Doris auf? Dich locke der Felsen-
strand
Von Chios nicht! dem Sonnenwagen
Eile nicht nach, bis zur fernen Delos!

Mit schnellen Füssen theile den Wogentanz
In gleiche Reigen! Schlinge die Rechte
lind'
Um ihn, und mit der Linken ferne
Nezendes Salz von des Knaben Antliz!

Halbes Chor.

Sie kommt, sie kommt, die Nümfe! von
steigender,
Entzückter Eile glühend wie Morgenroth!
O komm herab von goldumsäumten
Purpurgewölken, Apollon Föbos!

Der Knabe lächelt schön wie ein Stern, im
Arm
Der Nümfe! wie die himmlische Aehre
schön,
d) In deiner Hand, o Himmelsjungfrau,
Wenn du dem Bade des Meers entglän-
zest!

e) So lag Apollon selber in Läto's Arm,
Ein kühner Knabe! streckte mit junger Kraft

Die

Die zarten Händchen, heischte schreiend
Vollmond und Sonne zum ersten Spiel-
werk!

Die Meereswogen rauschten ein Wiegenlied
Dem kleinen Föbos! aber er horchte schon
Mit Götterohr, und schloß die Augen
Nicht, eh die goldenen Sfären klangen!

Die Nümfe.

Hier bin ich, Töchter Zeus! Kalliopä,
Empfang aus meiner Hand Apollons Kind.

Kalliopä.

Du süsser Knabe, sei gesegnet mir!
Seht, Schwestern, dieser Augen Sonnen-
blick,
Und dieser Lippen Lieb', und diese Stirn',
Und dieses Hauptes Himmelwölbung! hier
Keimt jede Blume der Empfindung, einst
Ein ganz Elüsium! hier gehen einst,
Wie Sterne zahllos, und wie Sterne schön,
Und groß, und leuchtend, die Gedanken
auf.

Ein

Ein ganzer Himmel! und mit Sfärenklang!
Er lächelt liebevoll an meiner Brust;
f) So lächelte mein Orfeus, auch ein Kind
Apollons, einst an meiner warmen Brust!

Terpsichorä.

g) So lächelte mein Linos, auch ein Kind
Apollons, einst an meiner warmen Brust!

Kalliopä.

Dich säug' ich nicht, und ich gebar dich nicht,
Doch sollst du werth mir wie mein Orfeus sein!

Urania.

Wie nahmst du ihn aus seiner Mutter Arm?
Wo jammert hofnungslos das arme Weib?

Die Nümfe.

Sie kam an meines Vaters Strom, war bleich
Und schwach, es schwankten ihr im Gehn die Kniee,
Noch mehr, als sie im Strome bebend stand.

In ihren Händen war die ganze Kraft
Der mütterlichen Lieb', als sie das Kind
In die Silberwellen tauchte; Strom und Sturm,
Wenn sie gewütet hätten, hätten sie
Dahin gerissen, nicht aus ihrer Hand
Das Kind gerissen. Ich berührt' es leis',
Es fiel wie reife Frucht in meine Hand.
Die armen Sterblichen! ihr Rath ist dünn
Gewebt, Arachnes Faden gleich, ein Hauch
Der Götter wehet ihre Kraft dahin!
Ich eilte fort, doch hört' ich ihr Geschrei.

Kalliopä.

Auch sie soll immer meine Sorge sein.

Klio.

Seht Föbos! grüßen wir ihn mit Gesang?

Chor der Musen.

h) Föbos, wir harren dein! Kastalias sehnende Nümfen
Lenkten wirbelnd den Quell, weilend in Kreisen umher;
Föbos,

Föbos, wir sind Nümfen des Liederstromes,
und mühsam
Hielten wir den Gesang, daß er nicht
strömte zurück!

Apollon.

Ihr Töchter Zeus, das Knäblein ist mir
lieb!
O schenket Gaben ihm! den Menschen
sind,
Und selbst den Göttern eure Gaben werth.
(Er geht dicht hinzu zu Kalliopä, die den
Knaben hält.)
Die Musen lächeln dir! sei stolz mein Kind.
i) Doch seht, da kommt die holde Küpris
schon
Mit täublichem Gespann, und Eros kommt
Mit ihr. O Afroditä sei gegrüßt!
Mit ihnen kommen auch die Grazien.

Urania.

Auch Pallas kommt mit ihrem Stralen-
schild!

Erato.

Und Dionüsos von Küthärons Höh! 325

Apollon.

Ihr Götter und Göttinnen, ihr erfreut
Mein Herz, und häufet meinem Kindlein
Heil.

Athänä.

(Sie nimmt den Knaben.)

Nimm, Knabe, hellen Geistesblick und Mut
Aus diesen Augen und aus dieser Hand!
Mit diesem Schilde scheuch' ich jeden Wahn 330
Und jede niedre Sorge fern von dir!

(Sie giebt den Knaben der Kalliopä wieder.)

Afroditä.

Nimm hohe Freud' und süssen Schmerz von mir!

Eros.

Dich trift dereinst mein schönster Pfeil, am
Bliz
Geschmiedet, und in Nektar eingetaucht!

Dio-

Dionûsos.

Dein Blick sei trunken! trunken sei dein Herz!

Chor der Musen.

Wie eines Sprößlings sorgsam im Quellenthal
k) Vor frommer Menschen Hütte die Drûas pflegt.
So pflegen dein, o zartes Knäblein!
Sorgsam die Musen, Apollon sorgsam.

Sie wehet Kühlung ihm aus dem Haine zu,
Sie nezet mit der Quelle die Wurzel ihm,
Sie hält ihn fest, wenn Stürme brausen,
Träufelt ihm Thau in die junge Knospe.

Chor der Grazien.

Wie einen Sprößling, welchen im Quellenthal
Vor frommer Menschen Hütte die Drûas pflegt,

Wie den die Horen freudig schmücken,
Schmücken die Grazien dich, und Kypris.

1) Die Horen hauchen lenzliche Knöspchen
auf
Mit lauem Odem, malen das junge Grün
Mit feuchtem Glanze, mit des Purpurs
Tropfen die Blüte, mit Gold die Früchte.

Chor der Musen.

Wir geben deinem Namen Unsterblichkeit,
Und lehren dich, des Namens Unsterblich-
keit,
Nicht jener Wonne gleich zu achten,
Welche der Wahrheit und Schönheit An-
blick
Und seiner Schöpfung Anblick dem Dichter
giebt!
Den Beifall überschwebet das Selbstge-
fühl,
Und stürzt sich gern aus lichter Höhe
In der Entzückungen reine Woge!

Chor

Chor der Grazien.

Verborgen ist den Menschen der Zwillings=
quell,
Aus welchem Wahrheit strömet, und Schön=
heit strömt;
Die Musen tränken dich aus jenem,
Aber mit diesem bethauen wir dich!

Holdseelig sind wir Töchter des Himmels,
sind
Auch kühn! entsinken nimmer dem Sternen=
flug
Der Musen, folgten mit den Musen
Orfeus hinunter ins Thal des Hadäs!

Beide Chöre.

Wir sind Ein Reigen! schwer zu erreichen
blüht
Der Weisheit Blume; welcher sie pflückte,
weiß,
Daß der die ganze Wahl verfehlet,
Welcher mit klügelnder Hand uns son=
dert!

Er weiß, was wenig wissen, der Glückliche:
m) Der Schönheit Blüte trage des Guten
Frucht!
Ein' ist die Pflanze eines Kernes,
Welchen der Vater der Götter säte!

Du wirst es wissen, Knäblein! der Biene
gleich,
Entsaugest du der Blume den Himmelsthau,
Und deiner Zellen süsse Speise
Nähret die Weisen der späten Nachwelt!

Atä.

Zwar ungerufen, aber kundig doch
n) Des Götterfestes, kommt die Atä auch:
Ein feines Knäblein, eines Weibes Sohn.

Apollon.

Was willst du unter uns? Ich lud dich
nicht.

Atä.

Auch ungerufen kommt der Götter Gunst.
Zu seinem Feste ladet keiner mich;
Der Menschen keiner, auch der Götter nicht.

Mit

Mit schnellen Füssen irr' ich stets umher.
Und komme unverhoft; doch werd' ich nicht
So leicht vergessen, wo mein Fußtritt stand.
Ich schenke ja so gern auch eh man fleht.
Ihr kamt mir wohl zuvor, doch seh' ich nicht
o) Den Plutos — wohl, ich komm' an sei=
ner Statt,
Und schenke, feines Knäblein, Armut dir.

Urania.

Die nehm' ich froh in seinem Namen an;
Er wird des Plutos Gaben gern ver=
schmähn!

Atä.

Die Augen haben fast des Vaters Blick,
Wenn Föbos dieses Kindes Vater ist.

Apollon.

Den Flammenblick, der schnelle Flucht ge=
beut?

Atä.

O wehe, welch' ein Blick! für diesen Blick,
Hüll ich dem Sohne, eh der Wimper Gold
In Silber sich verwandelt, seinen Blick

In Blindheit; weh mir! früher darf ich
nicht.
Die Armut sei der späten Blindheit Stab,
Die späte Blindheit sei der Armut Licht,
Wenn ihre Noth von Stadt zu Stadt sie
treibt.

Apollon.

Die böse Göttin löscht die Sonne dir,
Eh Schnee des Alters deine Scheitel deckt.
Doch nicht dem Knaben, nicht dem Jüng-
ling, nicht
Dem jungen Mann, das durfte Atä nicht.

Chor der Musen.

Eh die Sonne dir lischt, röthet die Frühe
dir
Oft das Antliz; du staunst seelig dem Abend-
roth,
Und in Thränen der Wonne
Beben mondliche Schimmer dir!

Auf dem blumigen Schooß säuget die Erde
dich,

Und

Und die Wölbung des Hains winket dir
Ruhe zu;
Auf den Wogen des Meeres
Wieget trunken dein Auge sich!

Mehr als Worte dem Ohr tönen, vernimmt
der Mensch
Auf des Menschen Gesicht; schöpfen im Au-
ge des
Menschen wirst du, und hell wird
Dir die Tiefe des Herzens sein!

Chor der Grazien.

p) Eh mit bläulichem Stral Hesperos Fackel
l..
Lischt, begegnet dir oft schmachtender Liebe
Licht,
In dem rollenden, feuchten
Mädchenauge, du Glücklicher!

Wie des Hesperos Licht über dem Abend-
roth
Schimmert, schimmert der Blick schmachten-
der Jungfrauen

Ueber

Ueber wallende Rosen,
Von der bebenden Schaam durchglüht.

Ach wir bringen sie dir, Jüngling, entge-
gen! wir
Lehren Jungfraun allein schmachtendes Sträu-
ben! wir
Thauen glühenden Nektar
In die Blume der Sitsamkeit!

Apollon.

Dank, ihr Unsterblichen! Der Knabe wird
Euch feiern; eure Gaben heben ihn
Weit übers Unglück, das ihm Atä schenkt.
Geh, schöne Nümfe, heim zum schönen
Strom
Des alten Melas, bringe meinen Sohn
Der Mutter, welche sich am Ufer härmt.

(Die Nümfe geht mit dem Knäblein im Arm.)

Chor der Musen.

Apollons Auge sieht dem Geliebten nach;
So schaut ein Flußgott, liegend am Mur-
melquell,

Der

Der kleinen Welle nach, sie tränket
Hangende Blümchen am krummen Ufer.

Die Quelle wird zum Bach, und der Bach
zum Strom;
Schon stürzt er Tannen, stürzet den Felsen
schon,
Und jauchzt im Donner hoher Wogen
In des unendlichen Meeres Fluten.

Dritter Aufzug.

Die Scene ist wieder am Ufer des Melas.

Krithais.

(Sie liegt in unruhigem Schlummer und spricht im Schlafe)

Mein Kind! Mein Kind! —
Schreckliche Nümfe!
Bring' ihn!
Ha wie sie läuft! —
Artemis! deinen Bogen!
Q) Trif die Nümfe oder mich!
Ha, sie fliegt!
Ich fliege dir nach!
O weh! weh! weh!

(Die Nümfe kommt mit dem Knaben und stellt sich ihr zun Häupten.)

Die Nümfe.

Schöne Sterbliche!
Geliebte des Föbos!
Siehe dein Kind,
Mutter, dein Kind!

Ihn haben Götter,
Ihn haben Göttinnen,
Mit Gaben beschenket,
Mit Ehren umkränzt!
Die Grazien sangen,
Ihm sangen die Musen!
O glückliche Sterbliche!
Geliebte des Gottes mit silbernem Bogen!
Geliebte des Gottes mit goldener Leier!
Föbos Apollons seeliges Weib!
Nimm hin den Geliebten!
Ihn lieben die Götter!
Nimm, seelige Mutter, das seelige Kind!

(Sie legt das Kind dicht bei der Mutter in den Kalmus, und stürzet sich in den Strom. Krithäis erwacht.)

Krithäis.

(Sie richtet sich halb auf und ringt die Hände.)

O weh mir, ein Traum!
Es spotten die Götter
Des jammernden Weibes!
Der jammernden Mutter!
Ein Traum, ein seeliger, grausamer Traum!

Ihr

Ihr raubtet mir zweimal,
Ihr grausamen Götter,
Mein einziges Kind!
(Sie springt auf.)
Deinen Bogen, Artemis!
Deinen Bogen!
Glückliche Niobe,
Deine Töchter,
Deine Söhne,
Tödteten Lätos zürnende Kinder,
Aber auch dich!
Was weil' ich?
Ich eile dir nach, holdseeliges Kind!
(Sie läuft dem Strome zu, sieht das Kind, und stürzt sich neben ihm hin. Es schallet Musik vom Strom her.)
Mein Kind!
Unsterbliche Götter, ihr gebt mir mein Kind!
(Sie richtet sich auf und nimmt den Knaben in den Arm.)
Nun gabt ihr mir zweimal,
Unsterbliche Götter!
Allgütige Götter!

Mein einziges, süsses, holdseeliges Kind!
Nun glaub' ich der Stimme
Des himmlischen Traumes,
O Föbos Apollon, ich habe dein Kind!
Was hör ich? wo bin ich?
O Föbos Apollon!
Bist du's, so erscheine
Dem lieblichen Kinde!
Der seeligen Mutter!

Die Nümfe.

(ungesehen aus dem Strome.)

Ich stand dir zun Häupten
Im lieblichen Schlummer,
Ich Nümfe des Stromes,
Ich Tochter des Meläs,
Dir nahm ich den Säugling auf Föbos Gebot,
Dir bring' ich den Säugling auf Föbos Gebot.

Ihn haben die Götter,
Ihn haben Göttinnen,
Mit Gaben beschenket,

Mit Ehren umkränzt!
Die Grazien sangen,
Ihm sangen die Musen!
O glückliche Sterbliche!
Geliebte des Gottes mit silbernem Bogen,
Geliebte des Gottes mit goldener Leier,
Föbos Apollons seeliges Weib!
Dort nahet sein Priester,
Fämios, dir von Apollon gesandt!
Geh, seelige Mutter,
Walle mit ihm!

Krithäis.

Ist's möglich? ich wache?
Ja, lieblicher Knabe!
So strömet kein Traum
Die Fülle der Wonne
Durch Mark und Gebein!

Fämios.

Beglücktes Weib, Apollon sendet mich.

Krithäis.

Lies meine Wonn' in meinem Auge,
Freund!

Fämios.

Sämios.

Der Freude Staunen schließt auch mir den Mund.

Krithäis.

Des Stromes Nümfe hieß mich gehn mit dir.

Sämios.

Apollon sendet, dich zu holen, mich,
Auch mir vertrauet er das Knäblein an.

Krithäis.

Du bist mein Freund, und Föbos Priester, gern
Geh ich mit dir, mich stüze deine Kraft,
Die Kniee wanken mir, es schwimmt der Hain
Vor meinen Augen mit dem Strom dahin.

Sämios.

Vertraue mir des Kindes süsse Last!

Krithäis.

Nein Sämios, ich sänke kraftlos hin,
Aus seinen Augen saug' ich neue Kraft.

(Sie gehen zusammen in den Hain, die Musik der Unsichtbaren am Strom wird schwächer, je nachdem sie sich entfernen, und hört auf, so bald sie dem Blick entschwinden.)

Anmerkungen.

a) V. 66. Filomelå, die Nachtigal.

b) V. 152. Den Anfang dieser Erzählung und den Fämios habe ich dem Leben Homers entlehnt, welches dem Herodotos, wiewohl vermuthlich mit Unrecht, zugeschrieben wird.

c) V. 253. Doris. Tochter des Okeanos und der Täthüs (der Erde). Mit dieser seiner Schwester zeugte Näreus, der Meergott, viele Nümfen des Meers, welche nach ihm Näreïden genannt wurden.

d) V. 265=67. Aerigonå, Tochter des Ikarios, nahm sich das Leben aus Gram über den Tod ihres Vaters. Aus Mitleid versezten die Götter sie unter die Gestirne. Sie ist als Himmelszeichen im Zodiakus unter dem Namen der Jungfrau bekannt, und wird mit einer Aehre in der Hand vorgestellt. Diesen Ikarios muß man nicht mit dem Vater der Pänelopå verwechseln.

e) V. 269. Läto, Latona. Mit ihr zeugte Zeus den Apollon und die Artemis (Diana).

f) V.

f) V. 288. Wem ist Orfeus und seine Geschichte nicht bekannt? S. Ovid. Metam. L. XI. v. 1=66. und Virg. Georg. L. IV. v. 457=527.

g) V. 290. Linos. Sohn Apollons und der Muse Terpsichorä. Er unterrichtete den Härakläs (Hercules) in der Musik, das heißt nach dem Begrif, welchen die Alten mit diesem Worte verbanden, in der Poesie und Musik. Menschen können die Poesie weder lehren noch lernen, denn sie ist eine angeborne Gabe Gottes, aber Linos und Härakläs waren Göttersöhne.

h) V. 312. Kastalia. Eine Quelle welche am Fuß des Parnassos entspringt.

i) V. 320. Küpris, Afroditä, Venus.

k) V. 337. Drüas, Eine Waldnümfe, Drüaden, Waldnümfen. Eine besondre Art dieser Göttinnen hiessen Hamadrüaden. Jeder Baum hatte seine schüzende Hamadrüade, welche mit ihm geboren ward und mit ihm starb. Diese edle Idee der Alten hat Geßnern Anlaß zu einer schönen Idylle gegeben.

In seiner ersten Hümne an Afroditä sagt Homer:

Ehmal bei der Nümfen Geburt entsproßten zugleich auch

Tannen und hochgewipfelte Eichen der nähren=
den Erde;
Schön und blühend stehen sie da, auf den Gip=
feln der Berge,
Unerreichbar dem Auge, geheiligt den ewigen
Göttern!
Sterbliche dürfen sie nicht mit tödtendem Erze
verlezen,
Sondern wenn sich ihnen die Stunde des Todes
nahet,
Dann verdorren alsbald in der Erde die schönen
Bäume,
Rund herum vertrocknet die Rinde, die Aeste
fallen,
Und mit ihnen entfliehn aus dem Leben die See=
len der Nümfen!

Siehe meines Bruders Gedichte aus dem Grie=
chischen übersezt S. 75. Siehe auch eine
schöne Stelle in Kallimachos Hümne an
Delos. v. 83=85.

1) V. 348. Die Horen. Töchter des Zeus und der Themis. Sie waren die Göttinnen der Stunden, der Jahrszeiten, der Alter des mensch=lichen Lebens, besonders der Jugend. Daher läßt Homer in seiner zwoten Hümne an Afro=

ditä

dikä diese Göttin auch durch die Horen schmükken.

S. Homer, Häsiodos, Ovidius.

m) V. 373. Die Idee des wahren Schönen kann von der Idee des wahren Guten nicht getrennt werden. Aus den Worten Καλος και ἀγαθος (schön und gut) machten die Griechen ein Wort: Καλοκἀγαθος (treflich) und Καλοκαγαθια. (Treflichkeit).

Rousseau sagt sehr schön: le bon n'est que le beau mis en action. Der Spartaner öffentliches und häusliches Gebet war: Τα καλα ἐπι τοις ἀγαθοις. Ihr Götter, gebet uns das Schöne zum Guten! Und das Orakel des Ammon erklärte, daß dieses Gebet der Spartaner den Göttern angenehmer wäre, als alle reiche Gaben der Athenienser. S. Platon im zweiten Alkibiadäs.

Die Griechen hielten es für eine heilige Pflicht, in allen Dingen dem Schönen nachzugehn. Ihr Härakläs, das Ideal männlicher Stärke, muste durch einen Musensohn unterrichtet sein. Die Harmonie war die Tochter des Kriegsgottes und der schönen Göttin der Liebe. Und Platon hielt es nicht für überflüssig, dem frommen, weisen Helden Dion, dem Befreier

sei-

seines Vaterlandes, dessen Tugend vielleicht dann und wann etwas sauer sah, zuzurufen: Mein Freund, opfre den Grazien!

n) V. 380. Atä. Siehe meine Anmerkungen zum Thäseus.

o) V. 392. Plutos. Der Gott des Reichthums. Wer ihn und attische Laune will kennen lernen, der lese die Komödie des Aristofanäs, welche seinen Namen führt. Die Griechen verwechselten ihn dann und wann mit Pluton, dem Gott der Hölle. Auch bei den Römern hieß Pluton Dis, welches reich bedeutet. Vielleicht weil Gold und Silber aus den Tiefen der Erde gegraben wird; vielleicht auch aus moralischen Ursachen, denn die Fabeln der Alten sind voll tiefen Sinnes und feiner Anspielung.

p) V. 422. Hesperos. Der Abendstern.

q) V. 435. Siehe was ich über die Pfeile des Apollon und der Artemis in einer Anmerkung zum Thäseus gesagt habe.

Bayerische Staatsbibliothek MÜNCHEN

0
5
10
20
30
40
50mm
60mm
-2
-1
30°
BSB Bayerische StaatsBibliothek
© 2007 digitalfoto-trainer.de

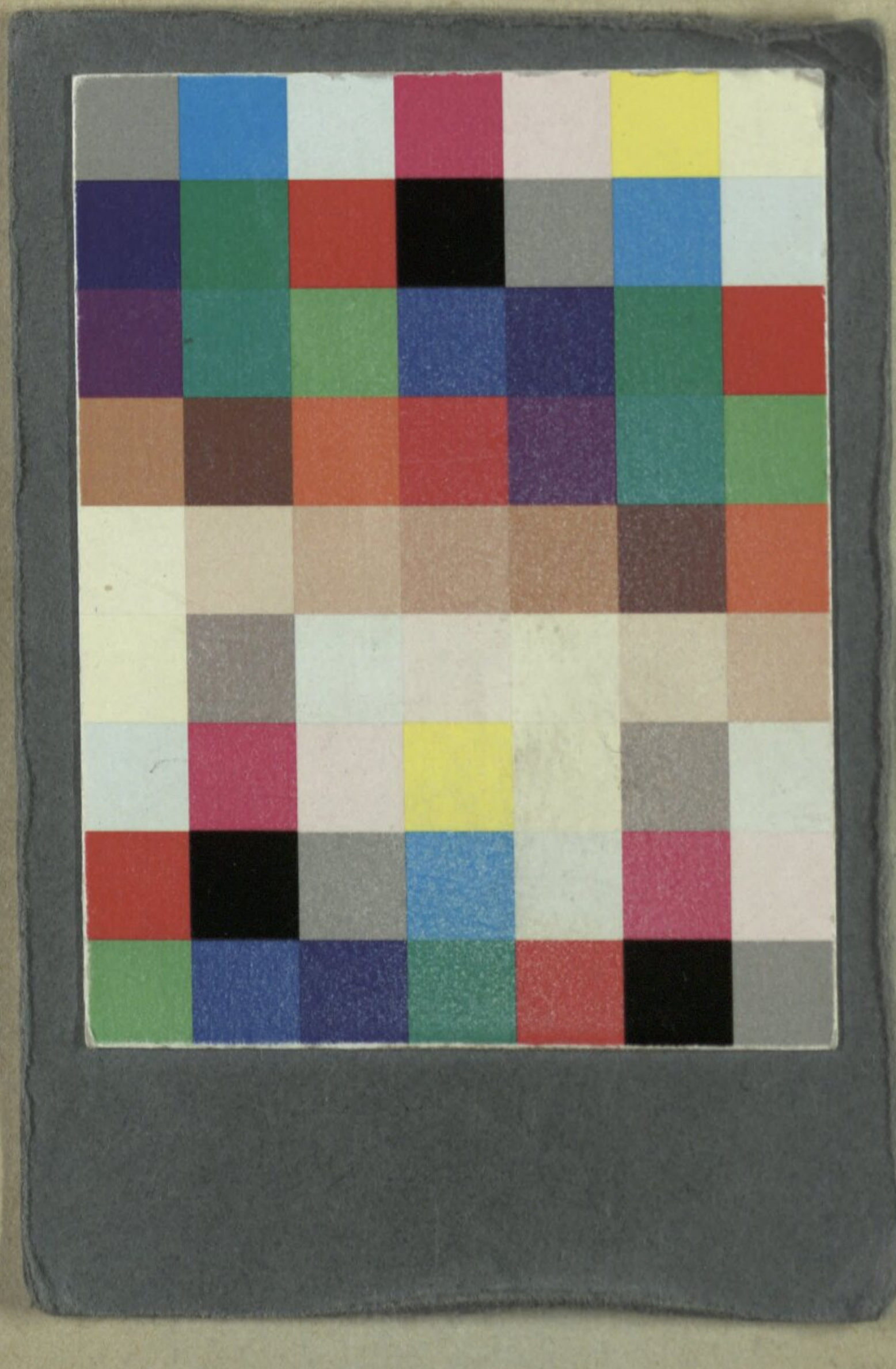

BSB Bayerische StaatsBibliothek
MDZ Münchener DigitalisierungsZentrum Digitale Bibliothek

Stolberg-Stolberg, Christian zu

Schauspiele mit Chören

Bd.: 1

Carlsruhe 1787

Slg.Her 1747
urn:nbn:de:bvb:12-bsb00054673-3
VD18 15636488 - VD18 80019757